

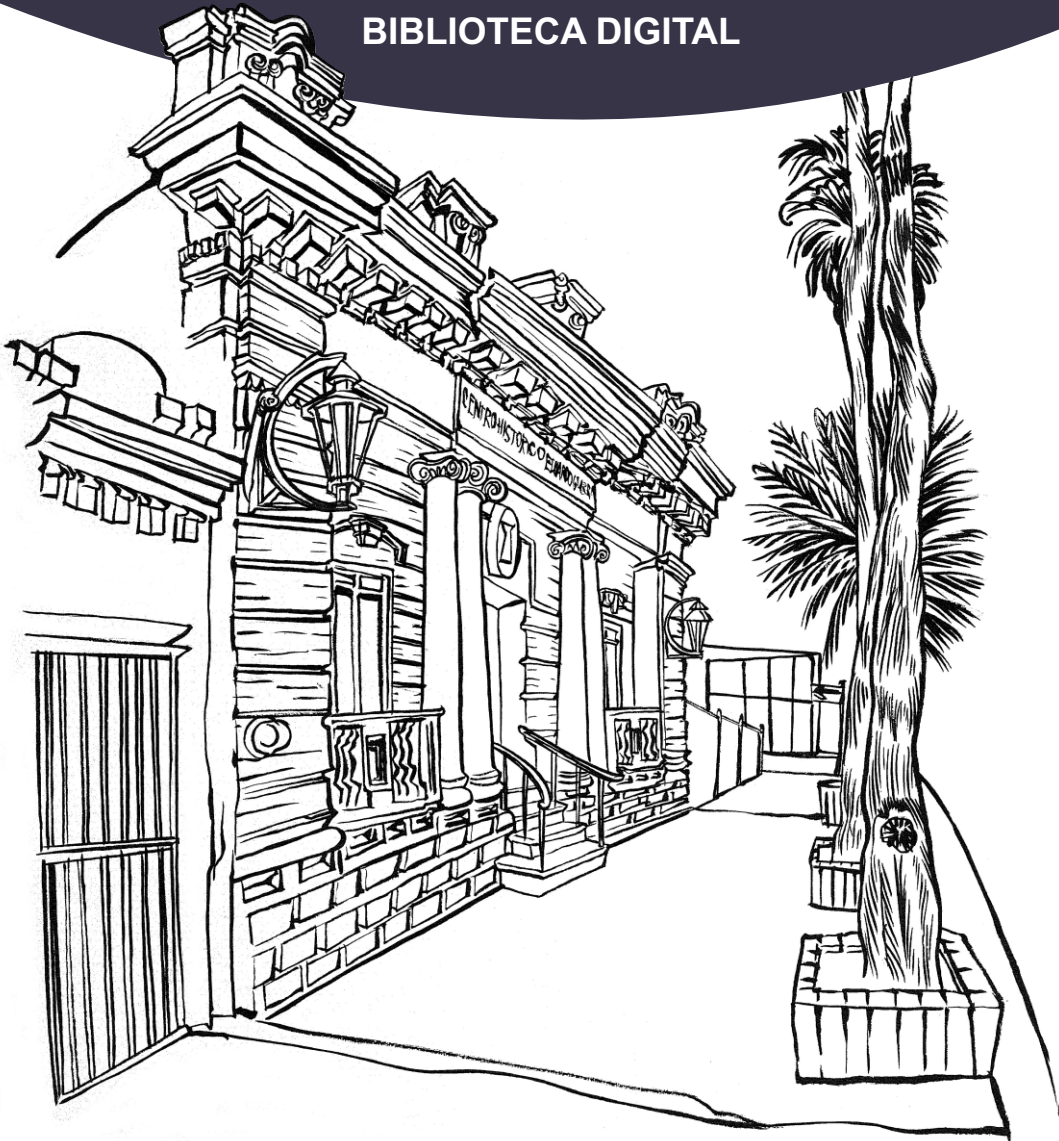

ARCHIVO MUNICIPAL DE TORREÓN



BIBLIOTECA DIGITAL



C. ACUÑA 140 SUR, TORREÓN, COAHUILA, MÉXICO.
TEL.: (52) (871) 716-09-13

www.torreon.gob.mx/archivo

 Archivo Municipal de Torreón Eduardo Guerra

 @ArchivoTRC

GUIA GENERAL DE TORREON Y DE LA COMARCA LAGUNERA

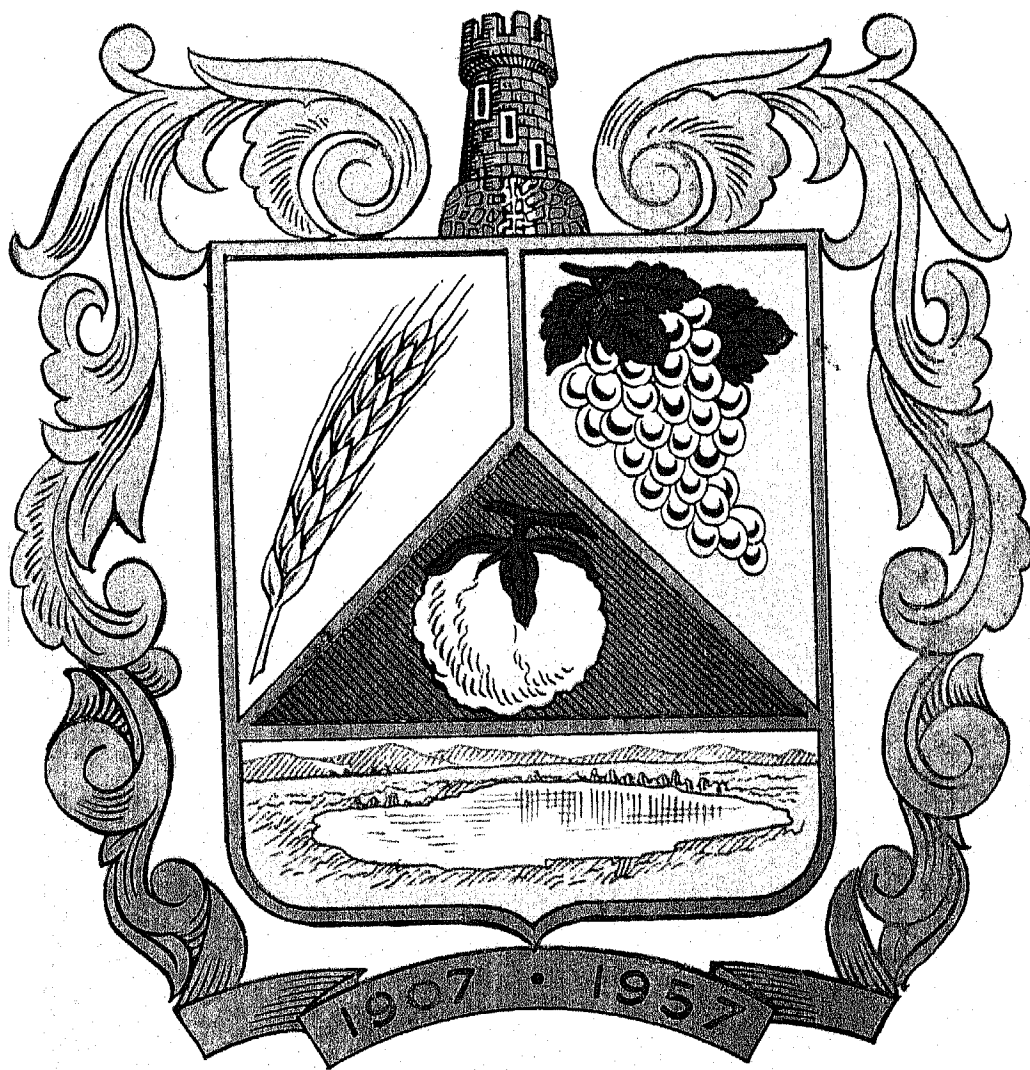

TORREON, COAH., MEX.



**TORREON CUENTA CON UN BUEN
SERVICIO DE GAS**

M I Ñ A G A S

PARA USOS DOMESTICOS E INDUSTRIALES

Oficinas en:

EDIFICIO MIÑARRO

Cepeda 450 Sur

Tels. 2-63-83- y 2-24-77

TORREON, COAHUILA, MEXICO.

GUIA GENERAL DE TORREON
Y DE LA
COMARCA LAGUNERA

*Publicada bajo los auspicios
de la Agencia de Turismo
"ARRO", S. A. de C. V.*

(Aut. por la Secretaría de Gobernación, y registrada bajo el número D. G. T. 129).

Presidente

RAMIRO MIÑARRO

Gerente

DAVID O. BERLANGA

1957

TORREON, COAHUILA, MEXICO.



S. G. M. Alejandra I

REINA DEL JUBILEO DE TORREON
Y DE LA FERIA DEL ALGODON

1907 — 1957



S. A. R. Cecilia

PRINCESA DEL JUBILEO DE TORREON
Y DE LA FERIA DEL ALGODON

1907 — 1957

BREVE HISTORIA DE LA LAGUNA



A pesar de que la ciudad de Torreón cumple este año de 1957 medio siglo de vida como tal, la región que la comprende ha vivido ya más de cien años de vida agrícola, cultivando la fibra blanca. Pero al cincuentenario que celebra alborozado Torreón en este año, hay que sumar el progreso que ha alcanzado en todos los órdenes de la vida, durante ese corto período, y el esfuerzo de sus hijos y de los hijos de sus hijos para lograr un sitio preponderante entre las ciudades más adelantadas del País.

En todos sentidos Torreón ha conquistado metas no superadas por ninguna otra población, pues cincuenta años de vida le han sido suficientes, no obstante la miopía y mala fe de algunos de sus gobernantes, para ser considerada como la llave estratégica más importante de la República, tanto desde el punto de vista militar como civil. Es el centro ferrocarrilero más importante, posiblemente, de la República, después del de la capital de la misma.

Según los historiadores, a quien se debe la creación de La Laguna es al sacerdote jesuita Juan Agustín de Espinosa, quien se había distinguido fundando el mineral de Ma-

pimí y estableciéndose en San Juan de la Cuesta el 6 de Mayo de 1598 para, posteriormente, venir a radicarse a Durango, para hacerse cargo de los indios zacatecanos y laguneros. De aquí se fue a fundar la Misión de Parras ese mismo año de 1598, hasta que dicho sacerdote falleció "en olor de santidad" el año de 1602.

Después de un sinnúmero de penalidades y de cambiar de mano las tierras de La Laguna, principió a definirse Torreón, pues, como dice don Eduardo Guerra en su obra "Historia de La Laguna" "...donde desemboca el Nazas, hoy Calabazas, se construyó el año de 1849 la finca del mismo nombre y *un poco después*, a mil seiscientos metros río abajo, aproximadamente, fueron iniciadas las primeras obras de la Presa de don Leonardo Zuloaga, proyectadas primero como las de Carrizal, más tarde conocida con el nombre de Torreón y, en definitiva, consolidadas como está en la actualidad, con la denominación de "Coyote". La segunda designación provenía de que por esa época el Sr. Zuloaga que fue de los iniciadores en establecer un sistema de riego en La Laguna, había ordenado que en la margen del río se construyera un torreón, al que se agregó

una cuadra y más tarde una casa; después se agruparon algunos jacales y se comenzaron a abrir unas labores, con el nombre del Tajito y el Pajonal. Al conjunto de fincas, jacales y labores se le fue identificando, poco a poco, bajo el nombre de "Rancho del Torreón".

Corresponde a don José de Azlor Virto de Vera, tercer esposo de la segunda marquesa de Aguayo, el mérito de haber sido el primero en impulsar el desarrollo y progreso de las tierras de La Laguna. Más tarde, apenas el siglo pasado, fueron dos visionarios, como atinadamente los llama don Eduardo Guerra, los Sres. Eduardo Zuloaga, español, casado con mexicana y vecindado en Parras, y don Juan Ignacio Jiménez, mexicano, nacido en Cuencané, Dgo., quienes concibieron y dieron cima al proyecto de irrigación y siembra de los terrenos que hoy constituyen la Comarca Lagunera, que comprende geográficamente el territorio situado entre los 25° 30' y 26° 20', de latitud norte y los 102° y 104° de longitud occidental del Meridiano de Greenwich.

Viuda ya la señora de Zuloaga, reorganizó sus negocios, entre ellos el Rancho del Torreón, pero el 4 de Septiembre de 1868 una fuerte avenida que se salió de su cauce natural, derribó el viejo torreón y la casa. Para el año de 1887 la hacienda de Torreón contaba con la estupenda Casa Grande con su nuevo torreón, que más tarde daría albergue al Colegio "El Torreón".

El 24 de Agosto de 1883 doña Luisa Ibarra viuda de Zuloaga celebró el contrato por medio del cual cedía los derechos de vía a través de sus terrenos y el establecimiento de una pequeña estación en pleno rancho de Torreón, a los Ferrocarriles Nacionales.

Al Rancho del Torreón llegaron por primera vez los primeros trenes que conducían material para seguir construyendo la vía.

Fue el 10. de Marzo de 1888 cuando se estableció el cruce de las vías del Ferrocarril Central con el Internacional y este suceso vino a poner de manifiesto la prosperidad que aguardaba a esta Comarca. Pero fue tras una lucha entre la Compañía Constructora del Ferrocarril Central por una parte y el Gobernador de Durango, Lic. Francisco Gómez Palacio, por otra, porque quería este último que pasara dicho ferrocarril por la capital del Estado y no por el trazo actual de la vía, como quería la compañía, hasta que el Presidente de la República acordó respetar el parecer de esta última, aceptando, aun contra su criterio, que el ferrocarril pasara no por Durango y sí, en cambio por La Laguna.

Con el establecimiento de las vías antes citadas se fincó el progreso de La Laguna, y cooperando al desarrollo de las operaciones agrícolas fueron parte determinante en su desenvolvimiento y de su éxito hacia una meta clara y definida: hacer de La Laguna lo que es hoy y lo que será mañana.

TEXTO DEL PROYECTO DE DECRETO DE LA XIX LEGISLATURA DEL ESTADO LIBRE Y SOBERANO DE COAHUILA DE ZARAGOZA Y DEL C, MIGUEL CARDENAS, GOBERNADOR DEL MISMO, RESPECTIVAMENTE, POR MEDIO DE LOS CUALES TORREON ES ERIGIDO EN CIUDAD

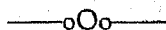

Gobernación
Señor:

Con agrado se ha visto en la Cámara la iniciativa del Ejecutivo del Estado, fechada el 17 de Julio último, en que propone, fundándose en razonamientos concluyentes, se eleve al rango de ciudad la floreciente y progresista Villa de Torreón; y la Comisión de Gobernación que subscribe, no ha tenido inconveniente alguno en considerar procedente la iniciativa referida y en proponer a la Cámara un dictamen en este sentido, encomendando al Presidente de dicha Comisión la redacción del referido dictamen, en el que se harán constar algunos puntos y noticias que se relacionan con el mismo dictamen.

En un asunto tan interesante como éste en que no se hace necesario el debate, por que los elementos poderosos de aquella naciente población, que ha venido engrande-

ciéndose de un modo tan rápido, le conviene el rango de Ciudad, y no tendría la Comisión que decir nada a la Cámara para acreditar la expedición del decreto respectivo, ni al pueblo coahuilense, para darle conocimiento de que bajo sus auspicios se eleva a la categoría de Ciudad una Villa tan progresista como la que nos ocupa; pero siguiendo la costumbre reglamentaria interior del Congreso, nos sugiere la idea de traer a referencia cuando menos las épocas en que las seis ciudades del Estado se han elevado a esa categoría, comenzando por la capital, que mediante los arreglos de uno de los Urdiñolas con los Indios Huachichiles y Borrados, después de un período de tiempo que se puede contar desde el año de 1554 hasta el 25 de Julio de 1575, en que mediante esos arreglos, fundó ese día con el nombre y denominación de Villa de Santiago del Saltillo, la que es ahora Ciudad y Capital del Estado, con las formalidades que se acostumbraban en aquella época para la erección

de poblaciones, y esa Jura, esa solemnidad y tal Declaración de Villa, tuvo verificativo la mañana del 25 de Julio de 1575 ya referido, en el mismo lugar en que actualmente se encuentra erigida la Capilla del Santo Cristo, frente a la Plaza de la Independencia, y conservó la denominación de Villa hasta el 15 de Noviembre de 1827 en que por decreto del Congreso se elevó al rango de Ciudad, con el nombre de Leona Vicario y conservando esa denominación hasta el año de 1869, que conforme a la Constitución Política del Estado quedó reconocida como ciudad del Saltillo de Ramos Arizpe, y Capital del Estado de Coahuila de Zaragoza.

Más afortunada fué Monclova, que el día 8 de Diciembre de 1674 se fundó con el título de ciudad desde luego, y con el nombre de Nuestra Señora de Guadalupe, que a poco, fué destruída por las invasiones de los indios, y se repobló nuevamente, levantándose acta de erección el 13 de Agosto de 1689 con la misma denominación de ciudad y con el nombre de Santiago de la Monclova, cuyo rango conserva hasta la fecha adicionado por la Constitución, y como cabecera de uno de los Distritos del Estado con el nombre de Monclova de Múzquiz.

La población que el 18 de Febrero de 1592, y con el nombre de Villa de Santa María de las Parras fundaron el Capitán don Antón Martín de Zapata y el religioso Fray Juan Agustín de Espinosa, conservó esa denominación de Villa hasta el 10 de Enero de 1868, en que por decreto número 15 de esa fecha, y para perpetuar la memoria del Lic. don Juan Antonio de la Fuente, que el mismo decreto declaró que merecía bien del Estado ese ilustre ciudadano, la Villa de Parras se elevó al rango de Ciudad desde esa fecha con el nombre de Parras de la Fuente.

La ciudad de Zaragoza, que desde el primero de Febrero de 1753 conservó la denominación de Villa de San Fernando, hasta el 27 de Febrero de 1868, en que para honrar la memoria del invicto General D. Ignacio Zaragoza, se elevó al rango de Ciudad con el nombre que actualmente lleva, así como el Distrito de Río Grande de que forma parte, el mismo Decreto dispuso llevase la denominación de Zaragoza.

En dicho Distrito se había fundado desde el año de 1849, la Villa de Piedras Negras, por decreto del Gobierno Federal que expidió el Presidente Arista por conducto de su Ministro de Fomento; comisionándose para la erección de esa Villa al Inspector General de Colonias don Antonio María de Jáuregui; y el Estado de Coahuila por medio de su legislatura, según decreto de 29 de Noviembre de 1888, le dió el rango de Ciudad con el nombre de Porfirio Díaz, para perpetuar la memoria de nuestro ilustre Presidente actual de la República.

Desde el año de 1693 y con el nombre de la Candela se erigió Villa la Congregación allí establecida, reuniéndosele también el de Santiago de Valladares, hasta el 15 de Julio de 1890, en que por decreto de la Legislatura del Estado, número 336, y para conservar la memoria de un hombre eminente del Estado, la elevó al rango de Ciudad con el nombre de Romero Rubio.

Hemos hecho relación de cómo llegaron al rango de Ciudades las poblaciones de nuestro Estado a que nos hemos referido, y como se vé, siempre hubo como fundamento algún recuerdo histórico, el cumplimiento de algún deber de civismo, para perpetuar la memoria de algún gran hombre, aunque no siempre los elementos de esas poblaciones co-

respondieron a los preceptos de nuestra Constitución Local que previene ciertos requisitos para que mayor número de ciudadanos las administren en su Régimen Municipal, y puedan considerarse con el rango de ciudades, y eso después de muchos años de haberse fundado; pero Torreón está en distintas condiciones para obtener la preeminencia que se ha iniciado que difiere absolutamente de las causas que motivaron la erección de las seis ciudades que hemos mencionado, pues en un período de tiempo relativamente corto, que data del año de 1887 en que se consideraba como una Congregación, hasta el 24 de Febrero de 1893 fue considerada como Villa y ha sido la cabecera del Distrito, hasta hoy que con justicia se ha iniciado conferirle el nombre de Ciudad sin tener la necesidad de recurrir a un período histórico político, ni esperar el tiempo que otras poblaciones de nuestro Estado, para elevarse al rango de ciudad, sino que sus propios elementos, su posición geográfica y el conjunto de hombres de actividad dedicados al trabajo en sus distintas manifestaciones, le han dado los elementos de progreso que la hacen acreedora al rango de Ciudad, y a pasar vertiginosamente a esta categoría desde Congregación en 1887 y Villa en 1893.

Así se explica cómo en un tiempo relativamente corto ha podido una población cuya Estadística en el ramo de Correos es notable, y en Ferrocarriles, la tercera de la República que despacha el mayor número de carros, tener importancia notable en la agricultura y en las diversas industrias allí establecidas, así como en las rentas públicas del Municipio y del Estado; pues considerando el constante progreso de aquella población, se sostienen y desarrollan las teorías que los economistas indican para el progre-

so de los Pueblos, porque si son las de la Población, están suficientemente sostenidas con la oferta y la demanda, pudiendo asegurarse que todas esas teorías han tenido su aplicación y desarrollo en Torreón, y aun se adelantan porque es constante en materia de terrenos para fincar, con la perspectiva de buenas rentas, la solicitud siempre se antepone a la oferta.

Si pues Torreón ha llegado a ser una de las primeras poblaciones del Estado y de la frontera Norte de México por su agricultura, por sus bancos, por su comercio y sus Ferrocarriles, no es menos importante su Administración Política Municipal, por su sistema de drenaje que mejorará muy directamente, al concluirse, la Higiene y la Salubridad de aquella región, así como por sus edificios públicos ya construidos y los proyectados, por sus sistema de tranvías eléctricos y de alumbrado, por la pavimentación proyectada y su alineamiento de calles que la hacen realmente una población moderna, así como por la inmigración de Pobladores que no llevan otro aliciente al radicarse en Torreón que el trabajo y el bienestar personal y colectivo. Con todos estos elementos era ya indispensable que se le concediera el rango de Ciudad, lo que tiene la honra de consultar esta Comisión a la Cámara en el siguiente Proyecto de Decreto, indicando que ésta sea promulgado en aquella localidad el día 15 de Septiembre próximo, y para cuyo proyecto se solicita la dispensa de todo trámite con objeto de que se ponga luego a discusión:

Número 1029.

“ARTICULO PRIMERO”.—Se erige en ciudad, con la denominación de Torreón, la Villa de ese nombre, del Distrito de Viesca.

ARTICULO SEGUNDO.—La promulgación de este Decreto tendrá lugar el día 15 de Septiembre próximo.

Sala de Comisiones. Saltillo, Julio 12 de 1907.

E. DAVILA (Rúbrica) J. CABELLO SILLER (Rúbrica).

DECRETO:

MIGUEL CARDENAS, Gobernador Constitucional del Estado Libre y Soberano de Coahuila de Zaragoza, a sus habitantes, sabed:

Que el H. Congreso del mismo, ha decretado lo siguiente:

El XIX Congreso Constitucional del Estado Libre, Independiente y Soberano de

Coahuila de Zaragoza, decreta:

Número 1029.

ARTICULO PRIMERO.—Se erige en ciudad con la denominación de Torreón, la Villa de este nombre, del Distrito de Viesca.

ARTICULO SEGUNDO.—La promulgación de este Decreto tendrá lugar el día 15 de Septiembre próximo.

Dado en el Salón de Sesiones del H. Congreso del Estado.—Saltillo, Coah., Julio 12 de 1907. — Encarnación Dávila, Diputado Presidente; E. A. Rodríguez, Diputado Secretario; S. Cárdenas, Diputado Secretario. Imprimase, comuníquese y obsérvese. Saltillo, Julio 13 de 1907. Miguel Cárdenas, Cosme Garza García, Oficial Mayor”.

PRESIDENTES MUNICIPALES QUE HA TENIDO LA CIUDAD DE TORREON



1893	D. Antonio Santos Coy, de de Saltillo, Coah.	1913	Dr. y Gral. José Ma. Rodríguez y R., de Saltillo, Coah. (Profesionista).
1894	Corl. D. Carlos González Montes de Oca, de Viesca, Coah. (Militar).	1914-1915	Ing. Andrés L. Farías H., de Parras, Coah. (Profesionista).
1895-1896-1897	Dr. D. Francisco A. Villanueva, de Mapimí, Dgo., (Profesionista).	1916-1917	Prof. Ramón Méndez González, de San Buenaventura, Coah. (Profesor).
1898-1905	D. Luis M. Navarro Garza, de Viesca, Coah.	1918	Gral. Celso Castro, de Cuatro Ciénegas, Coah. (Militar).
1906	Lic. Benito Flores, de Villa Fuente, Coah. (Profesionista).	1919-1920	Eduardo Guerra Peña, de Mier, Tamps.
1907-1908	Rafael Aldape Quiroz, de Múzquiz, Coah. (Comerciante).	1921-1922	Dr. Samuel Silva, de Zacatecas, Zac. (Profesionista).
1909	Juan Eugenio Cárdenas Breceda, de Jimulco, Coah. (Agricultor).	1923-1924	D. Nazario Ortiz Garza, de Saltillo, Coah. (Agricultor).
1910	Dr. D. Leopoldo Escobar, de Durango, Dgo. (Profesionista).	1925-1926	—D. Donato Ramos Farías. Dr. Angel Gutiérrez Crespo, de Matamoros, Tamps. (Profesionista).
1911	Prof. D. Manuel N. Oviedo, de Jerez, Zac. (Catedrático).	1927-1928	Nazario S. Ortiz Garza, ya citado.
1912	Gral. Eugenio Aguirre Benavides, de Parras, Coah. (Militar).		

1929-1930	Aureliano L. Rodríguez Tamez, de San Buenaventura, Coah.	1941-1942	D. Julio Larriva, de Nazas, Dgo.
1931-1932	Francisco Ortiz Garza, de Saltillo, Coah.	1943-1944-1945	D. Rafael Duarte Núñez, de Jalisco.
1933-1934	Filemón F. Garza, de Santa Rosa, N. L. Comerciante.	1946-1947-1948	D. Braulio Fernández Aguirre, de San Pedro, Coah. (Agricultor).
1935-1936	Lic. Armín Valdés Galindo, de Arteaga, Coah. (Profesionista).	1949-1950-1951	D. Román Cepeda Flores, de Saltillo, Coah. (Agricultor).
1937-1938	Prof. Manuel Mijares Valdés, de Santa Rosa, Dgo. (Catedrático).	1952-1953-1954	Lic. D. Rodolfo González Treviño, de Piedras Negras, Coah. (Profesionista).
1939-1940	D. Francisco Rivera Morales, de la Hda. de Coyote, Coah.	1955-1956-1957	Ing. Esteban Jardón Herrera, de Torreón, Coah. (Profesionista).

PROSPERIDAD PROGRESIVA EN LA COMARCA LAGUNERA



Por PEDRO MARTÍNEZ AGUIRRE

Siempre que se trata de algodón en México, se reconoce que los productores de mayor experiencia son los de La Laguna. Ellos han sido, en la mayoría de los casos, los pioneros de las demás regiones de explotación, tales como Sonora, Sinaloa y Nayarit, en la Costa Occidental, o en el resto de la República, como Tamaulipas, Veracruz y San Luis Potosí, sin olvidar sus más próximos vecinos: Nuevo León y Chihuahua.

A pesar de que el mayor volumen de producción en pacas corresponde a Baja California y, a veces, a Matamoros, Tamps., La Laguna ocupa un lugar preponderante en la producción nacional, y su algodón es considerado tan bueno como el mejor. La industria textil de nuestro país absorbe, cuando menos, un tercio de su producción, la cual, tomando un promedio de cinco años, alcanza la cifra de 300,000 pacas.

Su clima es desértico y está situada entre los paralelos 25 y 26 Norte, y entre los meridianos 102 y 104 al W. de Greenwich, a una altura de 1,140 metros. La irrigación

se practica por aniego de aguas de la Presa Lázaro Cárdenas, construída para regular las aguas del Río Nazas, el que con ellas, dió fama a La Laguna, llamándosele en multitud de ocasiones el Nilo Lagunero; y por las de otro río: Aguanaval, que en última etapa irriga las tierras de la región de La Laguna, llamada también Matamoros, pero dentro del Estado de Coahuila. Ambos ríos son de cuencas cerradas, es decir, que sus aguas no llegan al mar, lo que dió origen a la formación de una laguna, misma que hoy conserva el nombre a pesar de estar seca.

La irrigación principal se efectúa por medio de 3,000 norias profundas, que atienden, cuando menos, unas 100,000 hectáreas anualmente.

En este medio y con los recursos naturales antes citados, ¿qué es lo que hacen los laguneros, para poder llamarlos pioneros? Esta respuesta es la que vamos a contestar, tratando de hacer llegar esta descripción de métodos, planes y esfuerzos por producir más y mejor, a todos aquellos que consumen nuestro algodón, con el objeto de que ten-

**CASA BUCHENAU,
S. A.**

**ALMACEN DE
ABARROTÉS EN GENERAL**

Teléfonos 36, 46 y 4-86
Zaragoza 450 Sur. Apartado N° 27

TORREON, COAH.

**COMERCIANTES EN PEQUEÑO
DE TORREON, S. A. DE C. V.**

Distribuidores de:
Llantas y Cámaras
GENERAL POPO

Cervezas:
CRUZ BLANCA Y CHIHUAHUA
CEMENTOS MONTERREY
ACEITE MOBIL OIL
SERVICIO A DOMICILIO
Especial atención a pedidos foráneos.

Apdo. 250 Teléfonos 23-31 y 32-09
Av. Hidalgo 1818 Pte.
TORREON, COAH.

gan un ligero conocimiento de toda la técnica y cuidado que se ejercen sobre la producción del algodón, para que pueda éste ser de los Standards deseados dentro de un mercado conocedor de lo que consume y surtido por productores de alta experiencia, tanto en la producción como en la venta y preparación, como en su manejo, clasificación y entrega.

Se cuenta con más de 100 despepites, de las mejores marcas de fabricantes Americanos, cuyo número es suficiente para poder atender en los meses de Agosto, Septiembre, Octubre y a veces aun en Noviembre, toda la producción. Nuestra proximidad al país mayor productor del mundo, nos trae como ventaja poder disponer de todos los métodos más modernos en un tiempo muy reducido. Los mecánicos nuestros son verdaderos expertos, muy conocedores de las máquinas, sa-

biendo cuál debe ser la velocidad a que deben trabajar las sierras, cuánta alimentación debe dárseles para sacar mejor clase de algodón, de acuerdo con el algodón hueso que se proporcione para su despepite. El secado del algodón húmedo, debe hacerse hasta determinada temperatura, de lo contrario puede perjudicarse la fibra y reducirse el grado en pluma. En nuestra Comarca, en muy raras ocasiones se tiene que despepitar algodón húmedo.

La recolección se efectúa con todo cuidado y bajo la vigilancia constante de gente que sabe cómo debe hacerse este trabajo, para evitar que tenga que ser el despepite el que, necesariamente, venga a producir la clase y para evitar que se mezcle con fibras duras al momento de recolectarse o de transportarse.

La Comarca cuenta con las compresoras suficientes para poder comprimir a Alta

Densidad, las pacas de algodón que se destinan a la exportación y están en contacto continuo con los Inspectores Marítimos de los puertos de embarque, generalmente Brownsville, Texas, para poder llenar todos los requisitos necesarios.

Los comerciantes están representados por más de veinte casas, muchas de ellas mundialmente reconocidas, que saben cuáles son las necesidades de nuestros clientes foráneos y compran y embarcan de acuerdo con estas necesidades.

La producción se efectúa dentro de la técnica más avanzada: las semillas son seleccionadas, las plagas combatidas, las tierras abonadas; se practican rotaciones de cultivos tanto para una explotación complementaria a la siembra del algodón, como para usar leguminosas, tréboles preferentemente, para ser enterrados verdes.

La producción por hectárea en la Laguna

na, es de las consideradas dentro de los más altos rendimientos, pues produce 3.3 pacas de algodón por hectárea, en la inteligencia de que hace pocos años, su producción era mucho menor: en 1934, fue de 1.67 pacas por hectárea; en 1946, 2.01 pacas; en 1949, 2.75 pacas; en 1950, de 2.77 y en 1955, 3.3 por hectárea. Los últimos años no escapó de los daños de la sequía, y aunque cuenta con sus pozos profundos, siempre algo influye el agua de la presa y las de las lluvias, cuando caen; por esta razón volvió a decrecer su producción a 2.5 en 1952 cuando en 100.000 hectáreas se produjeron 253,000 pacas.

Para poder hacer que las tierras produzcan cada vez más, se necesita que sus rancheros conozcan lo que traen entre manos. La labor desarrollada por varias organizaciones que existen en la Comarca, tales como el Patronato para la Investigación, Fomento y Defensa Agrícola, Asociación Amigos

AUTOMOTRIZ LAGUNERA, S. A.

CHRYSLER
PLYMOUTH
CAMIONES FARGO

REFACCIONES LEGITIMAS

MO -- PAR

SERVICIO AUTORIZADO

Teléfonos:

Oficinas 10-02

Taller 24-75

Av. Juárez 65 Pte.

TORREON, COAH.

SEA UD. DUEÑO
DEL TRIUNFADOR

DODGE

¡VEALO!

¡CONOZCALO UD. MISMO!

SAENZ AUTOMOTRIZ,
S. A. de C. V.

Hidalgo y R. Corona

Teléfonos:

Gerencia 33-95

Refacciones 1-05

Talleres Servicio 16-99

TORREON, COAH.

**MERCANTIL AUTOMOTRIZ
DE TORREON, S. A.**

**DISTRIBUIDORES
NASH**

**AUTOMOVILES Y CAMIONES
REFACCIONES Y ACCESORIOS**

**LLANTAS Y CAMARAS
GENERAL POPO**

TALLER MECANICO

Juárez 418 Otc. Apdo. Postal 466

Teléfonos 31-16 y 27-68

TORREON, COAH.

del Suelo, que conjuntamente con las Instituciones Oficiales: Defensa Agrícola, Semillas Mejoradas, Comité Consultivo de Distrito de Riego de la Comarca Lagunera y la cooperación del Instituto Rockefeller, así como el U. S. D. A., son los medios de que se ha valido el rancharo para aprender cada día más, para producir mejor.

Continuamente se están dictando conferencias ya sea sobre procedimientos culturales, abonos o combate a las plagas, mismas que son dictadas por miembros especializados dentro de nuestros agrónomos y por profesores doctorados en los Estados Unidos de Norteamérica, miembros de varios campos de experimentación agrícola.

Los resultados no han tardado en dejarse sentir; como por ejemplo, citaremos el control del Gusano Rosado:

El Rosado se lleva de cada 6 pacas, cuando menos, una; lo que mermaba considerablemente las ganancias del productor, pues

como socio en participación, resultaba ruinoso.

Se hicieron observaciones muy cuidadosas durante ocho años, 1934-42, encontrándose que el porciento de infestación llegaba hasta un 70 por ciento. Se implantaron prácticas culturales y medidas sanitarias en los despepites, consistentes, las primeras, en desvares oportunos y barbechos a una profundidad de 8 pulgadas cuando menos, periodos de siembra reducidos; los segundos, en desinfecciones de semillas, esterilización por calor de la semilla a temperaturas adecuadas con su consiguiente tiempo de exposición, prohibición de cultivos de la soca y fumigaciones de las bodegas. Los resultados en 1942-46, fueron bajar la infestación al 65% y la intensidad a 3.54 larvas por bellota. Desde 1946 hasta la fecha, se añadió a estas formas de control, el empleo del D.D.T. al 10%, con resultados maravillosos, pues se bajó la infestación al 8% y la intensidad a

GARZA HNOS.

**AUTOMOVILES
BUICK**

**AUTOMOVILES Y CAMIONES
CHEVROLET**

**REFACCIONES LEGITIMAS
G. M.**

Teléfonos:

Refacciones 1-75

Gerencia 14-31

**MORELOS Y ZARAGOZA
TORREON, COAH.**

0.138 larvas por bellota. Es así como se prospera en la Comarca Lagunera y se estudia para producir calidad, por medio de agricultura intensiva en lugar de la extensiva.

La producción se ha incrementado hasta lograr producciones muy halagüeñas, pues se ha conseguido levantar más de 4,800 kilos de algodón en hueso por hectárea o sean, 8 pacas de 230 kilos, y en parcelas de más de 40 hectáreas. La forma empleada fué la siguiente: en tierra que había estado sembrada de alfalfa se abonó con estiércol y con abonos químicos, se le dieron tantos riegos como pidió la planta, se sembró a 85 cras. de surco a surco y a 20 centímetros de mata a mata. La espolvoreación se hizo con aviones y cada 7 días por siete veces; el costo es, desde luego, muy alto, pero el alto rendimiento lo hace remunerativo. La semilla empleada fue DELTA PINE, registrada, importada de Lousiana y Mississippi, E. U. A., con rendimiento de 40% de pluma y de 60% de se-

AUTO-CAMIONES

DISTRIBUIDORES
DE SOTO
REFACCIONES MO-PAR

TALLER DE SERVICIO

Juárez 1157 Ote. Apdo. 481
Tels. 33-00, 33-01 y 25-95

TORREON, COAH.

SUPER AUTOS S. DE R. L.

DISTRIBUIDORES

LINCOLN-MERCURY

Morelos y Degollado Tel. 29-40

REFACCIONES LEGITIMAS Y

SERVICIO AUTORIZADO

TORREON, COAH.

milla, y fibra de 1-1/32 a 1-1/16. La clase fue en su gran mayoría S. M. La producción fue checada para su comprobación, tanto mediante la inspección ocular del campo, como por las listas de pizca y acarreo a los despites.

Aunque no se puede llamar a la Comarca, productora de una sola variedad, si se puede asegurar que las variedades que se plantan son muy pocas y todas predominan por su fibra de pulgada o mejor, el algodón es blanco y a veces brillante, con buen carácter y preparación. Se maneja toda la cosecha desde un punto central, la ciudad de Torreón, Coahuila, desde donde por carretera o ferrocarril, se envía el algodón a Brownsville, Texas., U. S. A., viaje que solo dura una noche; o a Puebla, para su hilado en las fábricas de tejidos nacionales, que están a mucha mayor distancia, unos 1,300 kilómetros.

La parte financiera está muy atendida, pues Torreón cuenta con un buen número de bancos, diez más o menos, capaces de abrir los créditos indispensables para el manejo mundial del algodón.

El agricultor, en general se siente muy satisfecho de estar en La Laguna, pues aunque sabe que la siembra del algodón es muy agotante de los suelos y La Laguna ya lleva muchos produciéndolo, también sabe que con los métodos modernos de conservación de los

recursos renovables naturales, así como todos los demás métodos predicados por los Amigos del Suelo, son garantía suficiente para ir, poco a poco, pero con paso muy seguro a la segunda meta fijada, que es la de producir 4 pacas por hectárea, pues la de 3 ya se sobrepasó.

Poco falta para alcanzar esta meta, y tendrán que fijarse una más alta, pues, como hemos dicho, se está progresando continuamente.

**ABASTECEDORA
AUTOMOTRIZ,
S. A. DE C. V.**

**DISTRIBUIDORES
STUDEBAKER**

EXHIBICION Y VENTAS

Juárez 751 Ote. Teléfono 7-17

TALLER MECANICO

Fco. I. Madero 265 Sur Teléfono 38-40

TORREON, COAH.

**CAMIONERA DE
TORREON, S. A.**

**DISTRIBUIDORES AUTORIZADOS
INTERNACIONAL**

VENTAS

REFACCIONES

SERVICIO

Teléfonos 27-91 y 33-97

Av. Juárez 1272 Ote.

TORREON, COAH.

NOMBRES DISTINGUIDOS EN LA COMARCA LAGUNERA



Permítasenos que en la presente Obra insertemos los nombres de aquellas personas que más se han distinguido por su labor social y por su espíritu de empresa, en la actualidad, laborando para hacer de Torreón un emporio siempre floreciente de actividad y riqueza:

D. Román Cepeda.—Fue Presidente Municipal de Torreón, Coah. Originario de Saltillo, Coah. En la actualidad es Gobernador del Estado de Coahuila de Zaragoza.

Ing. D Esteban Jardón Herrera.—Ha estado al frente de importantes negociaciones y en la actualidad es Presidente de "Servicios Técnicos y Fertilizantes de La Laguna", a la vez que Presidente Municipal de Torreón, para ser el primero nativo de esta ciudad. Fue Regidor anteriormente.

Ing. D. José F. Ortiz.—Nativo de Nuevo León. Su labor social, generosa, lo ha llevado a ocupar distintos cargos honoríficos en todo aquello en que, el don de gentes es preciso. Fué el primer Gerente del Banco de la Laguna y, actualmente, es su Presiden-

te. Es también Presidente y Consejero de varias otras instituciones crediticias y compañías de seguros.

Sr. D. Roberto Riveroll.—Subdirector del Banco Comercial Mexicano, Consejero Suplente del Consejo Directivo del propio Banco, Presidente del Centro Bancario de Torreón, Presidente del Comité Coordinador Pro-Comunidad y Consejero de numerosas instituciones de la ciudad. Es originario de Veracruz.

D. Antonio Morales Barrera.—Originario de Monterrey, N. L. Ha sido presidente de importantes instituciones crediticias y de Seguros, así como de la Cámara de Propietarios de Torreón en varias ocasiones, y de la Cámara Nacional de Comercio de Torreón y del Centro Patronal. Es Gran Caballero del Consejo Directivo de los Caballeros de Colón.

D. Luis J. Garza.—Notable industrial y agricultor, que dió vida a la floreciente empresa Cía. Vinícola del Vergel, S. A., la



AHORA EN

2

T A M A Ñ O S

Tamaño Normal \$ 0.30

Tamaño Grande 0.40

Teléfonos 31-13 y 6-60

Av. Allende 1086 Oriente

TORREON, COAH.

AUTOMOTRIZ BULEVAR

Distribuidores Exclusivos para la

Comarca Lagunera de

Automóviles y Camiones

MERCEDES-BENZ

Morelos y D. Guerra Tel. 33-92

TORREON, COAH.

más importante del país en su ramo y una de las mejores en la América Latina.

D. José Villarreal Chapa.—Nativo de Gral. Zuazua, N. L. Ha ocupado diversos puestos en el ramo comercial, y actualmente es Consejero de varias Instituciones de crédito, ex Presidente de la Cámara de Propietarios, y ha sido Presidente de la Cámara Nacional de Comercio de Torreón varias veces, y del Centro Patronal.

D. José Valdés Gómez.—Activo industrial que levantado enormemente y dado impulso decidido a la Cía. Jabonera "La Unión", S. A., de la cual es Gerente.

D. Alfonso Estrada.—Dinámico industrial que ha ascendido todos los peldaños del éxito y que, actualmente, es Gerente de la Industrial Jabonera "La Esperanza", S. A., de Gómez Palacio, Dgo.

D. Ricardo Torres.—Activísimo hombre de negocios, cuya dinámica se distribuye en atención a sus numerosos intereses. Ha sido, en el último ejercicio social pasado, Presidente de la Cámara Nacional de Comercio de Torreón.

D. Carlos Everest.—Nativo de Tlacotalpan, Ver., tiene toda una vida dedicada al servicio bancario. Es el segundo Presidente del Club "Sembradores de Amistad", de reciente fundación en nuestra ciudad.

Dr. D. Manuel Medina.—Nativo de Etzatlán, Jal., Catedrático de Biología en la Universidad de Guadalajara y Director del Hospital de Jesús en Parral, Chih.; es miembro de diversas asociaciones de la materia y otras más de carácter científico, como la Sociedad Mexicana de Geografía y Estadística; es, actualmente, Presidente del Club Ro-

JESUS CORREA BURCIAGA

Zaragoza 340 Sur, 2º Piso
Teléfonos 31-08 y 23-21

CLASIFICADOR DE ALGODON
AUTORIZADO

COMISIONES EN ALGODON

—oOo—

TORREON, COAH.

tario de Torreón.

Lic. D. Homero del Bosque.—Nativo de Monterrey, N. L. Secretario de la Campaña de Alfabetización, Consultor Jurídico del Ayuntamiento, Agente del Ministerio Público en el ramo del algodón, y primeramente Secretario, luego Vicepresidente y, por último, Presidente del Club de Leones de Torreón.

D. Fernando Rodríguez.—(Q.E.P.D.) Recio gallego que no podía dejar de ser nombrado aquí, por la labor tan meritoria desarrollada durante su vida, llena de luchas. Fundó las Bodegas de Batopilas y construyó dos hoteles: el Hotel Galicia, que durante mucho tiempo fue el mejor de la ciudad, y el moderno Hotel Elvira, llamado así en honor de su esposa. No se olvidan todavía las palabras generosas con que inauguró este

último, y que encerraban un noble y buen deseo: el de que la ciudad que lo vió luchar y a la que tanto quiso, recogiera el fruto de sus esfuerzos; cuando él y su esposa hubieran pasado de este mundo. Descanse en paz el buen amigo.

D. Juan A. Díaz Durán.—Exquisito poeta, satírico en su prosa, Díaz Durán tiene ante sí todo el ancho campo que su fértil ingenio le ofrece.

D. Pablo C. Moreno.—Nuestro joven historiador. Ha producido diversas obras, entre ellas "Torreón a Través de sus Presidentes Municipales", "Galería Histórica de México", "Un Latino Ciento por Ciento", y tiene en preparación "Viaje Espiritual a Través de Tres Continentes" y "Cien Ciudades Mexicanas con sus Nombres Completos".

D. Francisco L. Rodríguez.—Director del diario "La Opinión", de esta ciudad, fué actor en la Revolución, y después de ella se dedicó al periodismo, donde se dió a conocer con el pseudónimo de "D. César de Bazán".

D. Antonio de Juambelz.—Consejero del Banco Comercial Mexicano, de la Cía. de Seguros "La Victoria", de la Financiera Fiduciaria y del Consejo Directivo del Hotel Río Nazas, es director del diario "El Siglo de Torreón". Es, además, Rotario Honorario.

NOMBRES FEMENINOS

DISTINGUIDOS

Sra. Dña. Virginia Herrera de Franco.—

Nombres Femeninos Distinguidos

El dinamismo puesto en juego por esta honorabilísima dama cuando se trata de obras de beneficencia, es ejemplar y de él se contagian cuantas personas están cerca de ella, ayudándola. Presidenta de varias instituciones benéficas, su labor al frente de ellas fué reconocida y aquilatada por la Cruz Roja Mexicana, cuyos dirigentes la designaron Presidenta de la Institución en esta ciudad, cargo que ha desempeñado, con general beneplácito, desde su iniciación. Figuró también como candidata del P.A.N., para el cargo de Diputada.

Sra. Dña. Lucía Fernández de Fernández Aguirre.—Ella es de Saltillo, Coah. La labor de asistencia social que desarrolla, gira en torno a la Guardería Infantil de cuyo Consejo o Patronato es Presidenta desde su fundación. Gracias a su actividad los pequeños asilados o huéspedes tienen aseguradas tres colaciones diarias, con agradecimiento de las madres de esos pequeños, que muchas veces carecen de pan que, gratuitamente, reciben en la Guardería Infantil. Es notable la ayuda y atención que dedica la señora De Fernández Aguirre a esta labor asistencial.

ARMERIA LOPEZ



CALLE MUZQUIZ 310 SUR

TELEFONO 24-85

TORREON, COAH.

**AUTO SERVICIO
"LOS ANGELES"
S. DE R. L.**

Boulevard Torreón y C. Arocena
Teléfono 32-93

PRODUCTOS DE
PEROLEOS MEXICANOS
LAVADO A PRESION
ENGRASADO A PRESION

Colonia Los Angeles
TORREON, COAH.

SITUACION GEOGRAFICA Y CARACTERISTICAS DE TORREON

Según la Oficina Meteorológica Internacional, sita en la azotea del Palacio Federal en esta ciudad, atendida diligentemente por el C. Capitán 1o. José Rocha Salazar, la posición de Torreón es la siguiente:

Longitud: 103° 00' 25" al occidente del meridiano de Greenwich.

Latitud: 25° 34' Norte.

La presión que existe en la ciudad es de 26".

El viento dominante viene, la mayor parte del año, del S. E.

La precipitación fluvial fluctúa entre 180 y 200 mm. anuales, que es una marca muy baja. Sin embargo, el día 15 de Mayo de 1956 hubo una tempestad eléctrica, con lluvia consiguiente, y subió la precipitación a

26 mm., cosa que no se veía en un período de 10 años.

La altura sobre el nivel del mar es de 1,146 metros.

Temperatura máxima a la sombra: de 44 a 45.5° C., entre los meses de Mayo a Agosto.

Temperatura mínima: de 4 a 7° C. bajo 0.

Temperatura media ambiente: de 24.6 a 30.9°.

Predomina el cielo despejado y las nubes más comunes en los meses de Febrero a Agosto son de desarrollo vertical, o sean, los cúmulus en general.

En los demás meses, nubes medias y altas que pertenecen a la clasificación de cirrus y alto cúmulus.

ALTURAS SOBRE EL NIVEL DEL MAR

Acámbaro, Gto. -----	1,849.7	Mte.	
Aguascalientes, Ags. -----	1,915	"	
Amecameca, Méx. -----	2,470	"	
Celaya, Gto. -----	1,755.4	"	
Ciudad Guzmán, Jal. -----	1,507.6	"	
Ciudad Juárez, Chih. -----	1,133	"	
Ciudad Victoria, Tamps. -----	448	"	
Coatzacoalcos, Ver. -----	8	"	
Colima, Col. -----	487	"	
Córdoba, Ver. -----	822.2	"	
Cuatla, Mor. -----	1,302	"	
Cuernavaca, Mor. -----	1,520	"	
Chihuahua, Chih. -----	1,400	"	
Durango, Dgo. -----	1,925	"	
Guadalajara, Jal. -----	1,590	"	
Iguala, Gro. -----	603.7	"	
Irapuato, Gto. -----	1,721.5	"	
Jalapa, Ver. -----	1,384	"	
Manzanillo, Col. -----	2	"	
Matamoros, Tamps. -----	8.7	"	
Matías Romero, Oax. -----	200.5	"	
México, D. F. -----	2,500	"	
Monclova, Coah. -----	586.7	"	
			Monterrey, N. L. ----- 537 "
			Morelia, Mich. ----- 1,900 "
			Nuevo Laredo, Tamps. ----- 128.4 "
			Oaxaca, Oax. ----- 1,546.0 "
			Pachuca, Hgo. ----- 2,386.0 "
			Parral, Chih. ----- 1,738.4 "
			Piedras Negras, Coah. ----- 2,200.1 "
			Puebla, Pue. ----- 2,151.0 "
			Querétaro, Qro. ----- 1,813.2 "
			San Luis Potosí, S. L. P. ----- 1,860.8 "
			Saltillo, Coah. ----- 1,588.7 "
			Silao, Gto. ----- 1,776.5 "
			Tampico, Tamps. ----- 2.8 "
			Tapachula, Chis. ----- 150.5 "
			Tehuacán, Pue. ----- 1,648.6 "
			Toluca, Méx. ----- 2,640.3 "
			TORREON, COAH. ----- 1,146.5 "
			Uruapan, Mich. ----- 1,610.9 "
			Veracruz, Ver. ----- 2.5 "
			Zacatecas, Zac. ----- 2,442.0 "
			Torreón está situado a los 25° 00' 34' de la- titud Norte, y a los 103° 00' 25" de long. Oeste del Meridiano de Gre- enwich.

—oOo—

TEMPERATURAS MEDIAS AL AÑO

(EN CENTIGRADOS)

—oOo—

Acapulco, Gro.	27.1	Nuevo Laredo, Tamps.	24.6
Aguascalientes, Ags.	17.9	Oaxaca, Oax.	20.2
Atlixco, Pue.	16.8	Orizaba, Ver.	18.4
Celaya, Gto.	20.4	Pachuca, Hgo.	14.2
Ciudad Mante, Tamps.	24.3	Piedras Negras, Coah.	21.7
Ciudad Victoria, Tamps.	22.7	Puebla, Pue.	16.2
Córdoba, Ver.	20.2	Querétaro, Qro.	17.3
Cuautla, Mor.	22.2	Reynosa, Tamps.	23.6
Cuernavaca, Mor.	20.3	Saltillo, Coah.	17.6
Chilpancingo, Gro.	21.1	San Luis Potosí, S. L. P.	17.6
Durango, Dgo.	17.1	Tampico, Tamps.	24.3
Guadalajara, Jal.	18.9	Taxco, Gro.	21.3
Jalapa, Ver.	17.8	Toluca, Méx.	12.8
León, Gto.	18.8	TORREON, COAH.	23.9
Matamoros, Tamps.	23.3	Tuxpan, Ver.	24.8
México, D. F.	15.5	Uruapan, Mich.	19.1
Monclova, Coah.	21.1	Veracruz, Ver.	24.8
Montemorelos, N. L.	24.0	Zacatecas, Zac.	13.1
Monterrey, N. L.	21.8	Zamora, Mich.	20.0
Morelia, Mich.	17.2	Zitácuaro, Mich.	17.1

REFRANES POPULARES

De enero a enero, el dinero es del banquero.—Refrán con que se da a entender que en el juego del monte, a la larga lleva la ventaja el banquero.

Deja la carne un mes, y ella te dejará tres.—Refrán que enseña que las malas costumbres excitan y estimulan más al pecado que la misma naturaleza pecadora.

Del agua mansa me libre Dios, que de la brava me libraré yo.—Refrán con que se da a entender que las personas de genio apacible y manso al parecer, cuando llegan a enojarse son las más impetuosas y terribles.

De la mar, el mero; y de la tierra, el carnero.—Refrán con que se da a entender que estos animales son mejores para comida que los demás.

Do entra el beber, sale el saber.—Refrán que expresa que el exceso en beber vino, embota el entendimiento.

Bocado comido, no ganar amigo.—Refrán que advierte que quien no parte lo suyo con otros, no gana las voluntades.

Buey viejo, surco derecho.—Refrán que se aplica a los hombres que, guiados de su inteligencia y práctica, manejan bien sus encargos u oficios.

Burla con daño, no cumple el año.—Refrán que da a entender que las burlas perjudiciales, duran poco tiempo.

Caballo que alcanza, pasar quiere.—Refrán con que se denota que por lo común aspiramos a más de lo que hemos conseguido.

Cabeza loca, no quiere toca.—Refrán con que se moteja a la persona que, fuera de ocasión, lleva descubierta la cabeza. Empléase también para dar a entender que la persona de poco juicio no se sujeta a regla o método alguno.

Campana cascada, nunca sana.—Refrán que explica la esterilidad de los esfuerzos consagrados a remediar lo imposible.

Cantar mal, y porfiar.—Refrán contra los impertinentes y presumidos, que molestan repitiendo lo que no saben hacer.

LUGARES Y SITIOS PINTOESCOS DE LA LAGUNA



EL HUNDIDO

Hemos de escribir sobre un tema que realizado aquí, en nuestra Región, debería tener una característica de la misma, es decir, aridez; pero que no la tiene, si se vé con el interés, si no profesional, sí por lo menos con el que debe ver un buzo las profundidades submarinas, que semejan extensas praderas.

Sitios que permanecen desconocidos para la mayoría, ya no digamos de los habitantes de la República, sino aun para los mismos laguneros, por el poco interés que han despertado la contemplación del desierto, y los numerosos detalles arqueológicos que existen en diversas zonas de La Laguna. Por esta razón, esta GUIA al imponerse el trabajo de dar a conocer estos sitios de interés, en algunos casos histórico; en otros, arqueológico, y en otros, simplemente especulativo ante el espectáculo maravilloso que suele ofrecer la Naturaleza en alguna de sus manifestaciones, lo hace con la convicción de que reavivará el entusiasmo, dormido pero latente, por conocer mejor nuestra región.

En breves palabras, hablaremos de todos y cada uno de los lugares dignos de ser visitados. Empezaremos por el, quizá, más importante de ellos: por el Hundido.

Este es un cráter vertical, una depresión profunda como de 150 metros de diámetro. Para darse una idea de su profundidad baste decir que arrojando una piedra desde el borde de él, se la oye chocar en el fondo después de transcurridos siete u ocho segundos. Como decimos arriba, la verticalidad de sus paredes imposibilita todo descenso. Se encuentra situada esta singular depresión en la Sierra de la Campana, al N. E. de la Sierra de Conejos.

Según la opinión de los geólogos que la han estudiado, se debió ese cráter a un hundimiento provocado por un gran depósito de sal.

Se encuentra a 104 kilómetros de distancia de Torreón, o sean, una hora y media o dos, de camino en auto. Vale la pena hacer el viaje.

PESQUERIA Y EL SOL

Esta es una zona rica en petroglifos, o sean dibujos hechos en las piedras, dejadas allí por la antigua tribu de los indios irritilas, y en las cuales dominan los dibujos que representan al sol. Existe la particularidad

de que dichos dibujos están colocados en posición Oriente-Poniente, es decir, en dirección hacia donde nace y muere el astro rey. Posiblemente pasen de 2,000 los petroglifos que se encuentran en las dos zonas.

Estas están situadas a 100 kilómetros de Torreón.

VIESCA

De todo mundo es conocida esta Villa cercana a Torreón. Sin embargo, diremos que aparte de sus numerosos nogalares que la singularizan, cuenta o contaba aun no hace mucho tiempo con manantiales que producían el líquido necesario para surtir a la población de agua potable, y se llamaban: Ojo Azul, Tapia, Murillo, el Túnel y Laguna Juan Guerra. Es agradable visitar esta Villa por la hospitalidad y cordialidad

con que sus habitantes acogen a los visitantes. Es de rigor mencionar aquí la única importante industria de Viesca: La Compañía de Sulfatos de Viesca. Son objeto de particular atención las famosas salinas de donde extraen la sal de donde se obtienen los sulfatos.

Una espléndida carretera de 76 kilómetros traslada al visitante de Torreón a la Villa de Viesca.

MAPIMI

Este es un mineral de tiempos de la Colonia. Tuvo fama de ser uno de los más ricos minerales del país y la Compañía que lo explotaba no escatimó gasto alguno para dotarlo de lo mejor por lo que se refiere a técnica para su mejor desarrollo. Prueba de ello lo manifiesta con el famoso puente col-

AUTO-TRANSPORTES MATAMOROS-MAZATLAN
S. A. DE C. V.

SERVICIO PUBLICO FEDERAL

FRANCISCO JOSE DAVILA

BOULEVARD TORREON 145 PTE. TELEFONO 39-69
TORREON, COAH.

MATAMOROS . MONTERREY . TORREON . DURANGO . MAZATLAN

OFICINAS GENERALES EN MONTERREY

TAPIA 1627 PTE. TELEFONO 2-93 98

LINEAS UNIDAS DEL NORTE, S. C. L. TRANSPORTES TRESGUERRAS, S. C. L. FLETES DE MEXICO, S. A. DE C. V.

SERVICIO, CARGA Y EXPRESS
PARA TODA LA REPUBLICA

REPRESENTANTE

DAVID MAYCOTTE

AV. HIDALGO 728 OTE.

TELEFONO 34-63

TORREON, COAH.

gante de Ojuela, (que así también se llama la mina) de 226 metros de longitud y que fue construída por el mismo ingeniero que edificó el puente colgante de Brooklyn en Nueva York, siendo, por tanto más largo, en su género, al de Ojuela. Es digna de ser visitada y conocida esta maravilla técnica. Tan sólo está a 65 kilómetros de Torreón.

OJO SUBTERRANEO DE LA CUCHILLA

Esta es una pequeña laguna situada al pie de los cerritos que se extienden frente a la Sierra de la Cuchilla, al lado norte de la carretera a Saltillo. Lo atractivo de este lago lo constituye el hecho de que al penetrar al interior del cerro, existe una pequeña cavidad por la que penetra la luz del sol, creando en las aguas subterráneas ciertas tonalidades que la hacen aparecer fantástica. Está a 96 kilómetros de Torreón.

LA SIERRA DE CONEJOS

He aquí una reminiscencia histórica: en esta Sierra todavía se encuentran restos de los combates del Gral. Pascual Orozco y los federales al mando del Gral. Victoriano Huerta. Encuéntrase este sitio a 90 kilómetros de Torreón.

CAÑON DE AHUICHILA

Es notable este punto por encontrarse en él rocas con petroglifos de origen posiblemente prehistórico. Tal son de primitivas.

CAÑON DE FERNANDEZ

Lugar de gran atracción por sus numerosos ahuehuetes, sus rocas cortadas a pico, y donde existe una gran cantidad de cavernas que fueron habitadas por los Indios.

LOS TELEGRAFOS EN TORREON



Una de las oficinas de telégrafos más importantes del País es la que se encuentra en esta ciudad, pues no solo cuenta con aparatos para transmisión Morse, sino que también posee teletipos, que son unos transmisores automáticos, y otros que se llaman Carrier, los cuales permiten entablar diez comunicaciones al mismo tiempo por un sólo hilo, sin interferencia alguna. Este auge en las comunicaciones telegráficas le permite a la Oficina de Telégrafos local, instalar una Sucursal al Oriente de la ciudad; para precisar mejor, en la Colonia Torreón Jardín, la cual, en justa correspondencia a la Secretaría de Comunicaciones, va a proporcionar gratuitamente local necesario.

La Oficina de Telégrafos de Torreón tiene una expedición de 955 mensajes diarios, y se estima que de 1954 a la fecha dicho servicio ha aumentado un 30%. La misma oficina recibe diariamente 1,500 mensajes.

Hace unos cinco años dichos mensajes se recibían por aparatos Morse o por 2 teletipos, que estaban conectados, uno con Monterrey y otro con la ciudad de México.

En cambio, ahora, cuenta con 8 teletipos conectados 2 con México, D. F., 2 con Monterrey, 1 con Durango, 1 con Chihuahua, 1 con Parral y 1 con Ciudad Juárez. Es muy posible, a lo menos así lo tiene pedido, que se le conceda otro a Torreón para conectar con Gómez Palacio, Dgo., que es una oficina con la cual se cruzan incontables mensajes.

Torreón ocupa, con el resto de oficinas repartidas en el País, el 5o. lugar, estando detrás de la capital, Guadalajara, Monterrey y Mérida.

Acaba de recibir la Oficina de Telégrafos local una planta para proporcionar energía eléctrica, de 25 kilowatts, suficientes para iluminar un pueblo. Esta planta, de cuya clase sólo hay otra en Monterrey, servirá para dar fuerza a los diversos equipos de telégrafos por no ser suficiente la que suministran las líneas comunes, es decir, la línea comercial.

Tienen un proyecto en Telégrafos: la instalación de unos aparatos que se llaman Telex, una especie de intercomunicaciones los cuales servirán para los bancos y hom-

CAMIONES DE LOS ALTOS

TORREON A GUADALAJARA

<i>SALE</i>	<i>LLEGA</i>
5.00 Hs.	23.00 Hs.
10.00 "	4.00 "
12.00 "	6.00 "
15.00 "	8.00 "
20.00 "	13.30 "

GUADALAJARA A TORREON

<i>SALE</i>	<i>LLEGA</i>
4.00 Hs.	22.00 Hs.
5.30 "	23.30 "
8.00 "	2.00 "
13.00 "	7.00 "
18.00 "	12.00 "
20.00 "	13.00 "

Torreón a Irapuato: S. 23.00 Hs. Ll. 14.30. A las 15.10 Transbordo a México.
 Torreón a San Juan de los Lagos: S. 3.45 Hs. Ll. a las 18.45 Hs.
 Torreón a Aguascalientes: S. 7.00 Hs. Ll. a las 19.30 Hs.
 Torreón a San Luis Potosí: S. 18.00 Hs. Ll. a las 10.30 Hs.

TERMINALES

En Torreón: J. A. de la Fuente 230 Sur, teléfono 38-00
 En Guadalajara: CENTRAL CAMIONERA
 En México: Héroes Ferrocarrileros 45, teléfono 38-02-72

OFICINAS GENERALES

ROMO 40. TEPATITLAN, JAL.

—LOS TELEGRAFOS EN TORREON—

bres de negocios, casas comerciales, etc., que deseen comunicarse directamente con idénticos organismos en otras ciudades. Este servicio va a ser implantado por la Secretaría de Comunicaciones y Obras Públicas a través de su Asesor Técnico, Ing. José Castillo y será proporcionado a cambio de una renta anual.

Los datos anteriores nos fueron proporcionados gentilmente por el Sr. Benjamín Tovar Rubert, Jefe de la Oficina de Telégrafos de Torreón.



COMO TRABAJAN LOS "AMIGOS DEL SUELO" EN LA COMARCA LAGUNERA



Nos ha tocado en suerte ir viendo el desarrollo continuo de la Comarca Lagunera, por ser descendientes de los primeros agricultores y por haber nacido en ella. Esta parte del Estado de Coahuila, situada al Norte de México, sorprende a su visitante porque asemeja a los oasis en los desiertos. Todo está colocado en las llanuras desérticas, limitado por montañas sin vegetación, por donde antes corrieran las aguas de los Ríos Nazas y Aguanaval y que hicieron posible el cultivo en la Comarca Lagunera. Para dar una mejor impresión de lo antes expuesto, basta citar las inspiradas líneas de Manuel José Othón, al describir La Laguna:

*"En un verdecido alcor, ni una pradera;
tan solo miro, de mi vista enfrente,
la llanura sin fin, seca y ardiente,
donde jamás reinó la primavera".*

En un ambiente como éste, tenían que surgir hombres que buscaran cómo "domar los desiertos", conservar el suelo y el agua,

y buscar la forma de producir, sin agotar los recursos de sus suelos; así fue como nació la Sociedad "Amigos del Suelo", de la Comarca Lagunera.

El sol ardiente quemó la materia orgánica, el monocultivo empobreció la tierra y las plagas mermaron nuestras cosechas. Los hombres del campo sufrieron las consecuencias, pero la Técnica, el Temperamento y la Tenacidad, han ido proporcionando, paso a paso, pero de una manera firme y segura, el Triunfo del arte y la ciencia agrícola de estos Amigos del Suelo.

El manejo de la tierra sufrió modificaciones; de la mula se cambió el tractor; éste permitió labores más rápidas, barbechos mejores y oportunidad para efectuarlos. Se principió a usar el subsuelo para romper la capa dura de la tierra, que se forma por el continuo pasar de las herramientas agrícolas. Se sembraron leguminosas, como el trébol Hubam, que tiene la propiedad de per-

forar con sus raíces estas capas duras, permitiendo así el movimiento de las aguas. Las sales nocivas, salitre negro y blanco, tenían que ser lavados y hasta donde fuera posible neutralizados o combatidos por la ciencia; con ayuda de la química, mucho se ha logrado. El uso del yeso como mejorador o el azufre puro, en polvo cuidadosamente molido, para pasar varias mallas muy densas, que permitan una fina pulverización, para después ser esparcido por las tierras laborables, nos permiten reducir los altos P.H. El uso del azufre coloidal y el ácido sulfúrico cuidadosamente dosificados, han hecho varios milagros en tierras antes imposibles de cultivar.

El riego va cambiando de forma; del aniego a cuadros llenos va pasándose gradualmente a métodos más modernos. El agua se maneja por surcos sencillos, o por los camellones meloneros, o dobles; se intenta el riego por aspersión que, en resumidas cuentas, es el más ahorrativo y más manejable en tierras que no se han nivelado. El cultivo del algodón en surcos altos, tiene la ventaja de que la temperatura se eleva unos grados y así se evitan las plagas fungosas, especialmente el Verticilium o Secadera.

La selección de semillas adecuadas tanto a la temperatura como a la resistencia a enfermedades fungosas, ha dado como resultado una fibra homogénea, a 1 1/32" de largo con rendimientos de 40% de pluma y de 60% de semilla.

Mediante la fertilización por medio de materia orgánica, estiércoles y abonos verdes, así como con abonos químicos de fórmulas completas, conteniendo elementos menores, se han obtenido incrementos en la producción, muy halagüeños. Hay rendimientos de

EDUARDO J. RUIZ

Matamoros 20 Pte. Teléfono 1-06

CONCESIONARIO

de la

CERVECERIA MOCTEZUMA, S. A.
de Orizaba, Veracruz

y de la

CERVECERIA DEL NORTE, S. A.
de Monterrey, N. L.

CERVEZAS:

XX, SUPERIOR, NORTEÑA

TORREON, COAH.

10 pacas por hectárea, o sean 6,000 kilos de algodón en hueso. El promedio general en la Comarca Lagunera es el de 3.3 pacas por hectárea, que se obtienen de unos 1,960 kilos de algodón en hueso, de promedio de rendimiento por hectárea. Cada año se observa una tendencia a mejorar estos promedios. Ello se debe a que el agricultor sabe cómo combatir las plagas.

El Gusano Rosado, el Picudo, la Araña Roja, el Elotero, los Trips y todos los demás "animalitos del Señor", se conocen en nuestros campos, pero también se sabe qué insecticida los mata. El D.D.T., el B.H.C., etc., etc., son usados con muy sorprendentes resultados. Para confirmar lo anterior daremos a conocer las siguientes estadísticas:

De 1934 a 1942, no hubo ningún control fitosanitario, pero se tuvo bajo observación

al Gusano Rosado, viéndose que había una infestación de un 75%, con una intensidad de 6.35 larvas por bellota. Se implantaron métodos *culturales* y se controló la semilla en los despepites, bajando en 1946 la infestación a 65%, y la intensidad a sólo 3.54 larvas por bellota; con la aparición del D. D. T., se realizó el milagro. En 1948 había un 30% y 0.68 larvas, para que ya en estas fechas se tenga un 10% de infestación con solo 0.13 larvas por bellota.

Rotaciones de cultivo adecuadas, semillas seleccionadas, desinfectadas y desborradas, riegos y métodos culturales apropiados; junto con un combate preventivo y de exterminio a las plagas, asociado a una fertilización experimentada, tanto química como orgánica, y prácticas generales de tecnificación de la agricultura, son los propósitos de cada uno y de todos los "Amigos del Suelo".

Pedro Martínez Aguirre

FRASES CELEBRES DE HOMBRES CELEBRES

"L A M U J E R"

LAS MUJERES no son otra cosa que máquinas de producir hijos.—*Napoleón*.

SIN LA mujer, al comienzo de nuestra vida, nos hallaríamos desvalidos; a la mitad de ella, sin placer, y al final, sin consuelo.—*Víctor de Jouy*.

EL ETERNO femenino nos impulsa hacia arriba.—*Goethe*.

NO HAY en el mundo nada peor que una mujer, excepto otra mujer.—*Aristófanes*.

LAS MUJERES son un sexo decorativo. Nunca tienen nada que decir, pero lo dicen de una manera encantadora.—*Oscar Wilde*.

LA MUJER fue el segundo error de Dios.—*Nietzsche*.

UN GATO tiene nueve vidas, y una mujer tiene la vida de nueve gatos.—*Thomas Fuller*.

UNA MUJER siempre está comprando algo.—*Ovidio*.

LOS AÑOS que una mujer se quita, no se pierden; se añaden a otras mujeres.—*Diana de Poitiers*.

NUNCA DESAGRADA a una mujer que se le haga el amor.—*Cervantes*.

LAS MUJERES ríen cuando pueden, y lloran cuando quieren.—*Jorge Herbert*.

UN CABELLO de mujer puede tirar más que cien carretas.—*James Howell*.

YO ME alegro de no haber nacido hombre, porque entonces hubiera tenido que casarme con una mujer.—*Madame de Staël*.

LA MUJER nos inspira grandes cosas y nos impide realizarlas.—*Alejandro Dumas, Hijo*.

LA LAGUNA

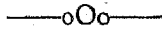

El cultivo de la tierra, en torno al cual gira la economía lagunera, es tema apasionante y, por tanto, extenso en extremo. Nosotros, ante la imposibilidad de escribir aquí una Monografía, que sería lo más indicado, sobre tan interesante asunto, nos limitamos a asentar algunos datos estadísticos que servirán para poner de manifiesto la potencialidad económica de la Región Lagunera y por qué, a pesar de haberse creado zonas agrícolas con una superficie mayor a la de la Laguna, continúa ésta siendo la región agrícola número uno en la República.

Damos a continuación, las estadísticas que se refieren a la superficie cosechada de algodón, en el lapso comprendido de 1930 a 1954, citando las cantidades más pequeñas y las más grandes. Por ejemplo,, en 1930 la superficie cosechada fué de 94,489 hectáreas que decreció en 1932 hasta 43,231 Hs., sufriendo diversas alternativas hasta que en 1936, el año del reparto, ascendió a 133.100 Hs., primer año que en el transcurso del lap-

so citado ascendió a más de 100,000 Hs. Así llegamos a su máximo, que fué el año de 1944, que tuvimos una superficie cosechada de 142,777 Hs., hasta el año de 1954, que se logró una superficie de 100,835 Hts.

Relacionado a lo anterior hemos de ver el siguiente punto, o sea, el de Rendimiento de Pacas por hectárea, que fué de 1.43 en 1930, bajando hasta 1.17 en 1937, un año después del reparto. Después de este descenso, tuvo un aumento hasta de 1.64 el año siguiente, o sea, 1938, para bajar paulatinamente hasta 1.14 en 1941 y de allí tomar un ritmo ascendente hasta 1954 en que el promedio ha sido de 3.36 por hectárea, bajando ligeramente en 1955 a 3.01 pacas por hectárea y más bajo aun en 1956, pues el promedio señala la cantidad de 2.69 por hectárea.

En 1930 se lograron 135,124 pacas cuyo número bajó terriblemente en 1932 a 59,340, que ha sido el año en que más baja producción se obtuvo. En 1952 se pasó la cifra de

las 200,000 pacas por primera vez, pues se lograron 203,931, lo que se repitió al año siguiente con amplio margen, pues fueron -- 262,292 pacas. Fue en 1951, el primer año en que la producción superó la meta de 300,000 pacas, ya que la suma de ella ascendió a 309,327 pacas, logrando la marca mayor en 1955, en que dicha producción llegó a ---- 389,472 pacas, que descendió ligeramente al año siguiente, o sea el de 1956, a 340,000.

A la baja producción de algodón de -- 1932, se tiene que agregar la baja producción de semilla obtenida. Así tenemos que si en 1930 se recogieron 46,394 toneladas, en 1932 descendió a 20,373 toneladas, subiendo unos años, bajando otros, hasta 1951 en que sobrepasó las 100,000 toneladas, pues se obtuvieron 106,203, siendo superada esta cantidad

por la cosecha de 1955 en que la producción de semilla alcanzó la cifra de 135,319 toneladas y en 1956, 118,542 toneladas.

El precio *medio* de venta del quintal de algodón pluma ha tenido sus alzas y sus bajas, siendo el más pobre el del año terrible de 1932, en que bajó hasta \$17.00, ascendiendo un año y bajando otro hasta 1943 en que pasó de los \$100.00. En 1949 pasó de los \$200.00, pues llegó a valer \$210.00 quintal. Fue en 1951 el año de los \$600.00 quintal, a que fantásticamente llegó a ascender el algodón, que el precio medio alcanzó los ---- \$330.00, para subir el año de 1944 a ----- \$350.00. En 1955 disminuyó a \$274.75, subiendo a \$280.00 el año siguiente.

Por lo que respecta a la semilla, el precio de la tonelada tuvo su más bajo nivel en

DISTRIBUIDORA CORONA DE TORREON,

S. A.

CONCESIONARIOS EXCLUSIVOS DE LA
CERVECERIA MODELO, S. A.

CORONA EXTRA -- NEGRA MODELO -- VICTORIA
LAS MEJORES CERVEZAS DE MEXICO

FALCON 140 SUR

TELEFONOS 25-04 Y 8-07

TORREON, COAH.

DR. RAUL G. BERMEO

CIRUJANO DENTISTA

ENFERMEDADES DE LA BOCA
CIRUGIA ORAL, PROTESIS
PUENTES, EXTRACCIONESMorelos 482 Pte. Teléfono 5-52
TORREON, COAH.

1931, que se cotizó a \$40.00 para subir a \$640.00 en 1946, a \$600.00 en 1951, a --- \$525.00 en 1954 y a más de \$708.00 en 1956.

Ahora bien, el valor de las cosechas se estimó en 1932, (su valor más bajo), en \$5,403,900.00, subiendo paulatinamente hasta 1943 en que, abruptamente, se elevó a \$131,146,000.00, a \$510,389,550.00 en 1951, el año pródigo, a \$593,022,500.00, en 1954 y a \$558,979,400.00 en 1956.

El valor total de la semilla alcanzó los siguientes precios: el más bajo, en 1932, a consecuencia de la pobre producción de 1931, fue de \$947,531.00, subiendo al más alto, registrado en 1951, que alcanzó el de ----- \$63,721,800.00, para descender ligeramente a \$61,082,175.00 en 1954.

El más alto valor de la cosecha de algodón en el lapso de 1930-1954 se registró en este último año, con \$654,104,675.00, casi un centenar de millones más que el buen año de 1951, pues en éste sólo se llegó a ----- \$574,111,350.00.

Pero así como ha ido aumentando el valor de la cosecha, ha ido en aumento el costo de cultivo por hectárea y así vemos que si en 1930, 1931 y 1932 dicho costo llegó a \$145.00 por hectárea, que constituyen los índices más bajos, en 1946 subió abruptamente a \$1,175.00, de \$675.00 a que había ascendido dicho costo el año anterior. El año de

1954, que es el más alto del período que citamos, el costo llegó a elevarse a \$4,143.00 por hectárea, mismo valor que se ha visto sobrepasado en 1956, que ascendió a \$4,500.00.

Si hacemos un resumen y examinamos la superficie cosechada de algodón en la República y la cosechada en La Laguna, veremos cómo poco a poco aquella se va aumentando a medida que se ponen en cultivo nuevas tierras, en tanto que en La Laguna permanece, más o menos, la misma. Así, por ejemplo, cada cuatro años.

Años	País	La Laguna
1930	157,944 Hts.	84,489 Hts.
1933	171,696 "	78,800 "
1937	335,991 "	120,010 "
1941	316,097 "	105,984 "
1945	365,816 "	103,046 "
1949	548,786 "	86,050 "
1953	753,484 "	59,139 "
1954	786,984 "	100,835 "

DR. ENRIQUE G. OSTOS

CIRUJANO DENTISTA

RAYOS X

EXTRACCIONES

DENTADURAS

Y PUENTES

AV. JUAREZ 1567 PTE.

TELEFONOS 14-30 Y 6-29

TORREON, COAH.

DISTRIBUIDORA DE ACERO LAGUNA, S. A.

MORELOS 738 OTE.

TELEFONO 11-02

APARTADO 541

DISTRIBUIDORES AUTORIZADOS DE

ALTOS HORNOS DE MEXICO, S. A.

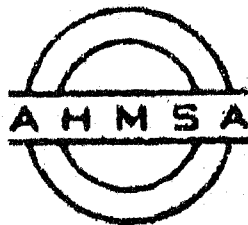

LA MARCA DE CALIDAD

PRODUCTOS
EUROJO, S. A.

CILINDROS PARA GAS

GALVANIZADORA SABINAS, S. A.



EL CISNE

- ◆ Cilindros para Gas Butano de 50 y 30 kilos
- ⊗ Reguladores
- ◆ Lámina y Placas de Acero
- ⊗ Lámina Galvanizada.

TORREON, COAH.

Pero, no obstante esa desproporción, sigue siendo La Laguna una de las mejores, si no la mejor productora por hectárea de algodón de la República. Veamos los datos que nos hablan de ello, de cuatro en cuatro años:

Años	País	La Laguna
1930	1.06 pcs/H.	1.43 pcs/H.
1933	1.43 "	2.23 "
1937	0.95 "	1.17 "
1941	1.12 "	1.14 "
1945	1.16 "	1.79 "
1949	1.64 "	2.74 "
1952	1.64 "	2.52 "
1954	2.15 "	3.36 "

TRIGO

La superficie cosechada de trigo más pequeña, en el periodo similar al del algodón,

DISTRIBUIDORA LION

ACEITES Y GRASAS LUBRICANTES

" P E M E X "

DISTRIBUIDORES DE

LLANTAS Y CAMARAS

U. S. ROYAL

CALZADA COLON 134 SUR

TORREON, COAH.

MOBIL OIL DE MEXICO

S. A.

ACEITES Y GRASAS
LUBRICANTES

TELEFONO 8-51

J. A. DE LA FUENTE 467 SUR
TORREON, COAH.

es decir, de 1930-1954, se registró en 1932, que se cosecharon 9,540 hectáreas; pero en 1948 subió esa cantidad hasta alcanzar la de 80,102 Hts., teniendo en su transcurso diversas alternativas, las mismas que ha tenido la producción en kilos por hectárea, siendo las más bajas las de 1942 y 1944 en que la producción llegó a 1,000 kilos por hectárea. Pero así como hubo años malos, también hubo buenos, y entre éstos se pueden contar con 1931, en que el rendimiento fue de 1,667 kilos por hectárea; el de 1936, que fue de 1,403 kilos y el de 1940, en que se logró obtener 1,525 kilos. El año de 1955 llegó el rendimiento a 1,447 kilos por hectárea.

La producción total de trigo también fue de menos a más, pues si en 1930 alcanzó tan sólo 10,275 toneladas, en cambio, en 1948 llegó a 96,523 toneladas y, por consiguiente,

el valor de esa producción fué de -----
 \$1.235,550.00 en 1930 y de \$48,000,550.00
 en 1955.

V I D

Otra de las cosechas que se levantan en
 La Laguna es la de la Vid. La vitivinicultu-

ra se ha extendido rápidamente y es ahora
 una industria floreciente, habiendo dado ori-
 gen a la creación de ya famosas Bodegas cu-
 ya bondad llega a todos los confines del
 país. En un lapso comprendido de 1945 a
 1954 la superficie cosechada y el valor de la
 producción ha sido el siguiente:

AÑO DE	SUPERF. COSECHADA	VALOR DE LA PROD.
1945 El más bajo	778 Hts.	\$2.803,240.00
1950 El más alto	1,618 "	"8.186,450.00
1954	1,015 "	"9.004,650.00

Hay que establecer la diferencia que existe
 entre las vides, y que consiste en que, unas
 se dedican a la mesa y otras a la manufac-

tura de caldos, es decir, vinos, siendo mayor
 la superficie destinada a estas últimas que
 la que se asigna a aquellas. Sin embargo, la
 uva de mesa lagunera es muy solicitada por
 los mercados del sur, donde se aprecia su ex-
 quisito sabor, especialmente de las diversas
 variedades que se cultivan en La Laguna de
 manera más general, como son la Rosa del
 Perú, Moscatel, Tokay y otras.

DISTRIBUIDORA

S Y C

LUBRICANTES

MOBIL OIL

ACEITE SUPREMO DEL MUNDO

Allende 969 Pte. Teléfono 18-63

TORREON, COAH.

ALFALFA

Con el establecimiento de granjas gana-
 deras o lecheras, mejor dicho, se va a incre-

DULCERA DE TORREON

Fábrica de Dulces y Chocolates

RICARDO CEPEDA DAVILA

Jiménez 244 Nte. Teléfono 22-15

TORREON, COAH.

OMNIBUS
MEXICO-AGUASCALIENTES.
DURANGO, TORREON Y A., S. C.

FLECHA ROJA
(PRIMERA CLASE)

Recorrido a México en 24 horas
SALIDAS: (DE TORREON)
9.00 Hs., 16.00 Hs. y 22.00 Hs.
Durango, Aguascalientes, México.
20.00 Hs. Sn. Juan de los Lagos,
Guadalajara y Tepic.
6.00 Hs. a El Palmito, Dgo.
A La Zarca, Parral, Chihuahua y
C. Juárez A las 21 Hs.

V. Carrillo 459 Sur Tel. 30-19

TORREON, COAH.

**EL HOGAR
ELECTRICO**

DISTRIBUIDORES GENERALES
DE LOS PRODUCTOS

P H I L C O

Para los Estados de:

Aguascalientes, Zacatecas,
Durango y parte de Coahuila

Cepeda 429 Sur — Teléfono 26-85

TORREON, COAH.

mentar de una manera asombrosa, el cultivo de la alfalfa que ya para estas fechas, es bastante importante. Damos a continuación las estadísticas correspondientes a la superficie cosechada y al valor de la producción en dos épocas diferentes, como de costumbre: la que presenta la más baja y la más alta. Así, tenemos que en 1953 se cosechó una superficie de 1,940 Hts., con un valor de producción de \$7,780,580.00; en 1947, se cultivó una superficie de 2,980 Hts. con un valor de \$8,789,314.00. Sin embargo, ese valor es inferior al que obtuvo la cosecha de 1954, en la que, aunque la superficie fue más reducida fué mayor la producción, que alcanzó un valor de \$11,349,485.00.

La producción de toneladas de alfalfa verde es la siguiente:

En 1951, que fue el más bajo: 113,120 toneladas, y en 1947, que fue el de máxima producción, ésta llegó a 190,270 toneladas; y, por lo que respecta a la alfalfa achicalada, los números nos dicen que en el año de más baja producción se cosecharon 16,629 toneladas, y en el de más alta, o sea, 1946, se cosecharon 16,629 toneladas, y en el de más alta, o sea, 1946, se cosecharon 30,022 Tons., fluctuando el precio entre \$117.00 en 1946 y \$460.00 en 1951, por lo que respecta a la alfalfa achicalada; que por lo que ve a la alfalfa verde, el precio subió de \$35.00 en 1945 hasta \$55.00 en 1954.

EL POR QUE DE ESTA GUIA



Hace aproximadamente tres años que el Consulado de los Estados Unidos en Monterrey, N. L., nos dirigió un oficio extrañándose de que Torreón careciera de cierta especie de literatura que mostrara a ojos extranjeros y aún a nacionales, la potencialidad económica, industrial, comercial y de toda índole, de Torreón y, en general, de la Comarca Lagunera.

Fué entonces que decidimos lanzarnos a la tarea de editar esta GUIA, y nos propusimos hacer algo que a la vez que mostrara en forma desplegada lo más notable de cada especialidad, presentara también toda la fuerza incontrastable del número. Para lograr esto, y deseando a la vez, conmemorar de una manera tangible el Cincuentenario de la Declaratoria de Torreón como ciudad, nada mejor que incluir los Directorios Comercial, Industrial y Profesional, amén del escolar, en toda su integridad, para lo cual fué necesario que recorriéramos institución por institución, en pos de cooperación, para tratar de atraer a la comprensión, primero, y a la ayuda, después, a todas cuantas personas visitábamos. Fué así, venciendo la natural apatía de unos, la poca fe de otros, como, anuncio tras anuncio, recopilando da-

tos, fué perfilándose esta GUIA. Justo es reconocer que en los más de los casos la ayuda fué espontánea y otorgada con toda la clásica indiferencia lagunera al tanto más cuanto, magüer que en algunos otros, pocos, por fortuna, fué invencible la poca fé. No obstante, en la gran mayoría de los entrevistados logró sobreponerse la confianza y seguridad que les inspiramos, motivo por el cual les estamos profundamente agradecidos.

Quisiéramos mostrar a todos los que leyeren esta GUIA, un índice de las obras materiales e intelectuales que han salido de las manos y las testas de los laguneros; laguneros por nacimiento o por adopción. Que aquí se da el curioso caso de ufanarse de considerarse laguneros, quienes merecen serlo por el inmenso cariño que le profesan a esta tierra, por los mil y un motivos que a ella los ligan. Quisiéramos desarrollar, como en una película cinematográfica, los esfuerzos de sus hijos traducidos en realidades tangibles y que, en solo cincuenta años de vida han hecho de Torreón la ciudad líder por sus esfuerzos, entre todas las de provincia. Pero nos limitaremos, modestamente, a glosar algunas de las obras más sobresalientes que las diferentes autoridades y muchos particu-

PRODUCTOS DEL FUERTE

EMPACADORA DE CONSERVAS DE LOS MOCHIS, S. A.

LO MEJOR DE LA TIERRA Y EL MAR

Contamos con siete modernas e higiénicas plantas empacadoras, estratégicamente situadas en distintos puntos del país, para tener oportunidad de envasar nuestras conservas en la misma región productora, lo que le da una máxima garantía de seguridad y frescura a nuestros productos.

PROTEGEMOS SU SALUD Y SATISFACEMOS SU PALADAR

Depósito para la Comarca Lagunera en Torreón, Coah.:

Calle Donato Guerra 936 Nte.

Teléfono 37-58

iares han hecho en esta tierra.

Durante el gobierno del licenciado Raúl López Sánchez se dió principio y dió fin a la Guardería Infantil, al Hospital Infantil, magníficas obras asistenciales, y se construyeron dos alas del Hospital Civil, mismo que será terminado, en toda su magnitud, en el período del actual gobernador, Sr. D. Román Cepeda Flores, y bajo cuya supervisión y consecución están las obras mencionadas.

En lo que va transcurrido del presente período gubernamental se ha incrementado sobremanera la construcción de carreteras vecinales en la Comarca Lagunera, al grado de que, como se verá en la sección respectiva actualmente hay, en la parte correspondiente a Coahuila, más de 300 kilómetros de carreteras vecinales totalmente pavimentadas. En el mismo período, se concluyó el Boulevard Torreón, modernísima vía que descongestio-

na el tránsito en las avenidas centrales y que se ve completada con la Diagonal, calzada que es la continuación de ese Boulevard hacia el sureste, pasando por la colonia Nuevo Torreón, y entroncando con la carretera Interoceánica.

Además, el Gobierno del Estado ha construido un mercado, que ha denominado Mercado Popular número 1, frente a una nueva plaza que lleva por nombre "Plaza Francisco I. Madero", erigida en terrenos que fueron cedidos por el ayuntamiento, centro de abastos aquel que ha venido a llenar una necesidad perentoria para todo el sector oriental de la ciudad. El mismo gobierno, con la cooperación del Municipio de la ciudad de Torreón, ha concluido también la instalación del modernísimo alumbrado en el Boulevard mencionado antes, y en la Diagonal. No hay que olvidar que a los esfuerzos del gobierno se han aunado el de la iniciativa pri-

vada y el desarrollado por las autoridades municipales, esfuerzos, el segundo, que mucho significan en la resolución de problemas de carácter asistencial, y así lo han reconocido los diversos gobiernos estatales y municipales.

Esto por lo que respecta a las obras materiales de la ciudad de Torreón; que por lo que toca a las que elevan el espíritu, en la Perla de la Laguna se ha venido prestando atención al problema de la educación intelectual de la población, sea por medio de conferencias, conciertos o recitales. En un principio, un grupo integrado por lo más descolante en las letras y que formaban, allá por 1947, lo que llamaron el Liceo Lagunero, cuyas actividades prístinas fueron las de luchar contra la apatía y la indiferencia, se preocupó por traer conferencistas de la talla de Adolfo Fernández Samará y otros. En 1948, otro grupo, compuesto también por

conspicuos hombres de pensamiento entre los que se cuentan a Enrique Mesta, Juan A. Díaz Durán, Lic. Salvador Vizcaíno Hernández, Emilio Herrera, José Rodríguez, Alonso Gómez Aguirre y otros más, muy estimables, nació a la vida intelectual, concretando sus impulsos en una publicación bimensual que ha llevado (todavía se publica, no de manera regular) el nombre de "Cauce". Algo que constituyó un suceso de la mayor atracción fué la presentación de elementos nacionales y extranjeros radicados en la Perla de la Laguna; así vimos y oímos al doctor Dionisio Sánchez Guerrero, Dr. Adolfo Falcón Calderón, Prof. Jesús Cueto Nicanor, Prof. Antonio Antolín Fernández, Rafael del Río, Enrique Mesta, Joaquín Sánchez Matamoros, Pablo C. Moreno y Lic. Salvador Vizcaíno Hernández.

La Asociación de Conciertos de la Comunidad, nacida en 1947, al igual que en

INGS. GARCIA Y AGUIRRE

REPRESENTANTES DE:

**AGRICULTURA NACIONAL, S. A.
CONTROL DE PLAGAS AGRICOLAS**

FERTILIZANTES

UREA - SUPERFOSFATO TRIPLE - MURIATO DE POTASA

INSECTICIDAS - FUMIGANTES - MATAYERBAS

ASPERSORES - - ESPOLVOREADORES

BOULEVARD Y COMONFORT

TELEFONO 3-98

TORREON, COAH.

AGR. JESUS CABRERA A.
DISTRIBUIDOR en el Estado de Chihuahua y
la Comarca Lagunera de



*Productos Químicos para la Agricultura y la Ganadería
Insecticidas, Fertilizantes, Fungicidas, Herbicidas, etc.*

CONFIANZA GARANTIA CALIDAD

FALCON 263 SUR

TELEFONO 20-03

TORREON, COAH.

otras plazas, en Torreón empezó su campaña con éxito y logró sobrevivir tres años, habiéndonos ofrecido la presencia de artistas tales como Mario Lanza, Frances Yeend y Serge London, el violoncellista Piatigorski, el pianista Jesús María Sanromá, la soprano Irma González, el violinista Isaac Stern y la Orquesta Sinfónica de Jalapa, bajo la batuta de José Ives Limantour.

En 1949 se creó la otra Asociación que se llamó "Conciertos de La Laguna" la que, en amistosa competencia, presentó a los artistas: violinista Yehudi Menuhin, Angélica Morales, Carlos Vázquez y Alejandro Vilalta y, por último, al Coro de Madrigalistas de Luis Sandi.

Más tarde, unieron sus esfuerzos las dos organizaciones y se fundó la "Asociación Artística Lagunera", que continuó la tarea presentando al ballet español de Pilar López, a la pianista María Teresa Rodríguez, al arpis-

ta Nicanor Zavaleta y a la cantante Oralia Domínguez.

Es de justicia mencionar a cuatro artistas, tres de ellos netamente laguneros y español, el cuarto, que han dado prestigio al terruño con sus admirables ejecuciones aquellas, y el último, con su maestría pianística, aumentando el número de sus laureles. Quere mos referirnos a Mercedes Shade, formidable violinista, Magdalena Briones, hoy señora de Taylor, y Pilar Rioja, bailarinas de clásico y español. Ellas, con su innegable espíritu de servicio han sido, por decirlo así, el caballito de batalla en cuantas ocasiones se ha requerido su gentil cooperación para una buena causa. El, consagrado por la fama aquí y en el extranjero, llevado de su cariño por la ciudad se ha decidido a levantar aquí su tienda, no obstante que aun podría ver coronada su frente con las coronas de la Victoria en otras latitudes. Nos referimos a Alejandro Vilal-

ta, notable pianista español que se ha avvicinado en Torreón, formando parte de ese conglomerado hispano que alienta y palpita con los mexicanos en este rincón de la Patria.

Uno de los signos inequívocos de inquietud artística es la formación de cuadros escénicos, y en Torreón florece esa inquietud de una manera asombrosa. Para darse cuenta de ello basta mencionar los cuadros que existen: está el del doctor Alfonso Garibay Fernández, quien distrae sus muy contados ocios en la dirección escénica, y quien últimamente ha llevado a escena una pieza: "Los Enemigos no Mandan Flores", que ha sido todo un suceso; el grupo comandado por Luis

Díaz Flores; la Asociación Lagunera de Arte Teatral, del Lic. Valente Arellano López, Cuadro Experimental Artístico Teatral, de Miguel Angel Valdés; Cuadro de Iniciación Artística Teatral, de Luis Rocha; el Cuadro del Perpetuo Socorro, de Luis Berumen; Cuadro Teatral Torreón, de Arturo Rodríguez; Cuadro "Laguna", de Joaquín Fernández, el Cuadro "Lerdo", de C. Lerdo, Dgo., que dirige Luis Araujo y el de la Escuela Coahuilense de Bellas Artes, bajo la dirección de Angel Casán.

Y para llenar de optimismo y satisfacción a estos grupos, se está construyendo a iniciativa de algunos verdaderos aficionados a cu-

INSECTICIDAS AGRICOLAS

DISTRIBUIDOR EXCLUSIVO:

en la Comarca Lagunera:

Ing.

MAXIMILIANO MORFIN

Esperamos sus órdenes en:

Rodríguez 125 Sur — Tel. 34-93
TORREON, COAH.



CRUZ NEGRA

En Ceballos:

Sr. EMILIO

CACHOUA

CONTROLAN LAS PLAGAS

INSECTICIDAS AGRICOLAS PALSATOX

FORMULAS PARA TRIGO, ALGODON, ALFALFA

CALIDAD - EFICIENCIA - GARANTIA

SEMILLAS PARA SIEMBRA. — COSTALERA PARA TRIGO

PROVEEDORA AGRICOLA LAGUNERA, S. A. DE C. V.

AL SERVICIO DEL AGRICULTOR POR AGRICULTORES

Juárez 1411 Pte.

Apartado 501

Teléfono 28-25

TORREON, COAH.

yo frente se encuentra, como Presidente: el Arq. Gerónimo Gómez Robleda y como Tesorero, el señor Luis Díaz Flores, un salón apropiado para teatro, y que llevará el nombre de "Mayrán". En él, según el proyecto de los organizadores, tendrán cabida todos los grupos teatrales y, nada difícil sería, según es el auge que está tomando la escena, que otro grupo animado de los mismos propósitos, se dedicara a construir otro local.

Otro de los aspectos culturales que dicen mucho de la ciudadanía de Torreón es la formación de Coros y Orfeones, tanto aquí como en la vecina Gómez Palacio; grupos que se han formado y han contendido en justas líricas, demostrando unos y otros su exquisita homogeneidad y su profundo cariño al arte.

Los grupos más destacados, son: El coro Orfeón del Templo del Perpetuo Socorro, que ha resultado dos veces campeón en con-

ursos convocados por uno de los diarios locales: "El Siglo de Torreón"; el Coro de Santa Cecilia, de la Parroquia del Carmen; la Coral Polifónica de la Parroquia de Guadalupe; el Coro Jorge Federico Handel, del Templo Metodista de San Pablo; el Coro del Instituto Francés de La Laguna, de Gómez Palacio; el Coro de la Escuela Preparatoria Venustiano Carranza; el Coro de la Escuela Secundaria Nocturna, y el muy afamado Coro de San Lorenzo, de Parras de la Fuente, Coah.

Otro más de los actos de cultura de que da muestras Torreón es el Concurso de Oratoria que desde hace años viene organizando el diario "La Opinión", el decano de los periódicos del Norte. En dichos certámenes se pone de manifiesto el grado de adelanto que poseen los oradores en el difícil arte de arrebatar a las muchedumbres con el timbre de la voz, con el ademán, con la profundidad

de los conceptos, y con la fogosidad propia de los años mozos. No cabe duda que "La Opinión" se ha anotado un positivo éxito con esta fiesta del gay saber.

Y ya que hablamos de diarios diremos que la vida local, nacional e internacional es relatada y comentada desde las páginas de dos periódicos matutinos: "El Siglo de Torreón" y la Opinión", y uno vespertino también de "La Opinión"; este último, con una edición de 11,000 ejemplares diarios y el matutino, con una de 19,000 entre semana y de 21,000 ejemplares los domingos.

Como se podrá ver por lo anterior, a los esfuerzos del gobierno se han unido los realizados por particulares y, así, juntos, codo con codo, marcha la vida lagunera superando sus propias metas.

Esta es la razón del por qué de esta GUIA.

**SIEMPRE...
UNA FLOR**

MOYE FLORERIA

ABASOLO 345 OTE. TEL. 26-25

TORREON, COAH.

FLORERIA

FATIMA

**NO HAY LENGUAJE TAN ELOCUENTE
COMO EL DE LAS FLORES**

HIDALGO 209 NTE.

TELEFONO 6-93

GOMEZ PALACIO, DGO.

LO QUE ENCONTRARA EL VISITANTE EN TORREON

El propósito principal que esta GUIA desea cumplir es el de dar a conocer a Torreón, en particular, y, a La Laguna, en general, con motivo del Cincuentenario de la Declaratoria de la misma población como ciudad. Darla a conocer como ciudad líder que es la una, de la región, y a esta última, como líder entre las otras zonas algodoneras, si no por la importancia de su producción que en los últimos años se ha visto sobrepasada por otras zonas algodoneras, sí por ser la más antigua y la primera en dedicarse a la siembra del algodón: ciudad y región que marchan a la cabeza de todas en pos de un ideal claramente definido con el surgimiento de industrias, comercios y edificios nuevos que hablan muy alto del risueño porvenir de aquellas.

Reza un dicho lagunero que el que bebe agua del Nazas se queda aquí o vuelve. Eso era muy cierto cuando se hacían las grandes romerías a las orillas del Padre Nazas para contemplar las crecientes que siempre eran bienvenidas por toda la población, pues todo

mundo sabía, como lo sabe actualmente, que habiendo algodón había dinero, y habiendo dinero, éste se derramaba opulentamente en todos los bolsillos, así de ricos como de pobres. Pero hoy, que el agua está como comúnmente se dice, racionada, no es posible que esperen los viajeros que arriben a Torreón, que las oficinas encargadas de la Presa del Palmito, o sea el Distrito de Riego de la Región Lagunera, dependiente de la Secretaría de Recursos Hidráulicos, dispongan el día y la hora en que todos o alguno de los túneles que dan paso al líquido elemento, se abran para probarla. Necesitamos, pues, atraerlos; ¿cómo? Diciéndoles lo que tenemos; y decir lo que tenemos, turísticamente hablando, es mencionar las numerosas factorías cuya índole tan especial, tan diversa, las convierte en positiva atracción para el turista que, entre otras cosas, nunca ha tratado ni visto el algodón en rama así como tampoco en la forma del que soporta la tremenda presión de las máquinas compresoras que dan forma a las pacas, tan conocidas por nosotros.

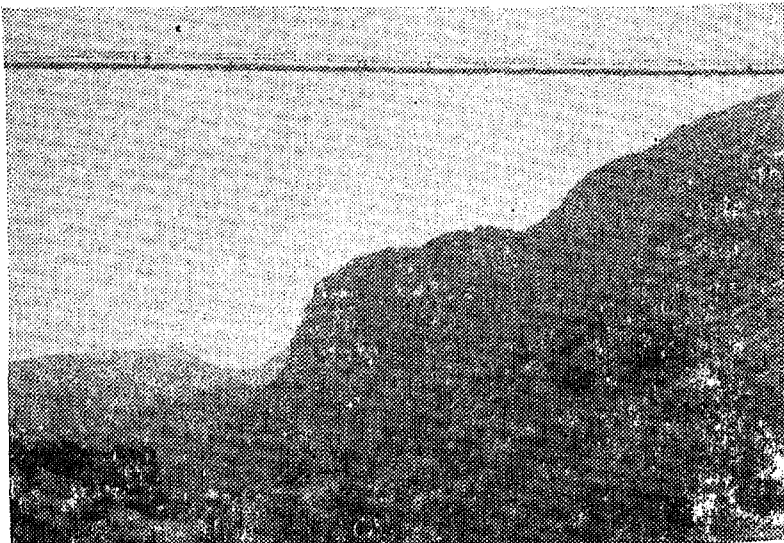

El Puente Colgante de Ojuela. Visto desde la parte inferior

Fuera de La Laguna, y en general, de todas las zonas algodoneras, no conocen el algodón, como vulgarmente se dice, más que en botica. Y ¿por qué no mostrar con orgullo a los ojos asombrados de turistas y recién venidos las plantas despepitadoras donde por un lado entran los copos de algodón recién arrancado a la planta y, por el otro, sale comprimido, convenientemente cubierto para su jetario?

Y si esto se puede y debe hacerse con el oro blanco, ¿por qué no hacerlo también con el oro amarillo, que es el trigo? Así como dejamos líneas arriba que la mayor parte de la población de México sólo conoce el algodón en la farmacia, así sucede con el trigo. ¡Cuántas personas no han contemplado nunca en su vida praderas cubiertas en toda su extensión de verde que, poco a poco, se va transformando para convertirse en un dorado prometedor! ¡Y cuántas desconocen el proceso

inmaculado de convertir el rubio cereal en blanca harina! Proceso inmaculado está bien dicho porque es tal la limpieza que rige las acciones de hombres y máquinas en la elaboración de las distintas clases de harinas, que se antojaría una sala de operaciones donde hasta el respirar es contenido.

En La Laguna existen varios molinos de trigo, y entre los que más se distinguen por la calidad de sus productos están la Harinera de Torreón, la Ceres Lagunera, la Harinera de La Laguna, la Harinera Río Nazas, etc.

Naturalmente que es, gracias al calor que se deja sentir en esta Región, el que La Laguna produzca el mejor trigo y uno de los mejores si no el mejor de los algodones que se conocen en la República. Pero para aplacar ese calor, los laguneros cuentan con la deliciosa Cerveza Cruz Blanca, que es fabricada por dos establecimientos con que cuenta

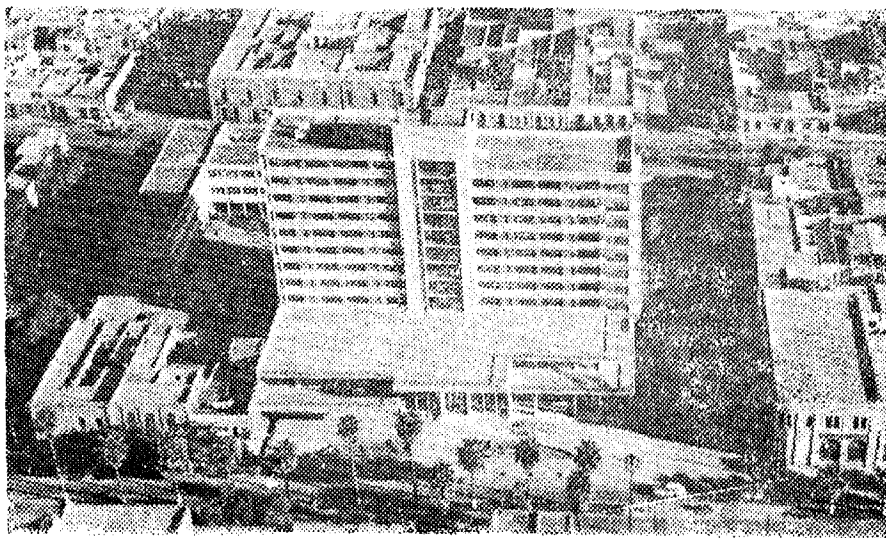

El majestuoso Hotel Río Nazas

dicha compañía, aquí, en La Laguna: uno, en esta ciudad, y el otro, en Ciudad Lerdo, Dgo.

Un renglón muy importante en la economía lagunera lo constituye la vitivinicultura, pues los productos de esta Comarca han llevado su fama por todos los ámbitos del país y aun pasado las fronteras del mismo; esos riquísimos caldos cuya calidad es de primera y que nada tienen que envidiar a los mismos importados.

Son numerosas las Bodegas que en Torreón, Gómez Palacio, Francisco I. Madero, Coah., y Parras, Coah., elaboran vinos y licores de indiscutible prestigio, y entre ellas podemos citar a las Bodegas de San Lorenzo, de Casa Madero, en Parras, y en la misma población, las del Marqués de Aguayo, las del Delfín, las del Rosario, y otras más; las de los Virreyes, en Francisco I. Madero, y en este mismo lugar las de Batopilas, en

clavadas en el rancho así llamado, de Batopilas, y las del Vergel, en Gómez Palacio, consideradas estas últimas como las mejores en la República. Inútil parece decir que es imprescindible una visita a tales bodegas, para disfrutar en ellas el visitante con la euforia que produce el catar de los diversos caldos que, amablemente, suélnese ofrecer en las distintas factorías. Y ¿por qué no hablar también de que el turista puede saborear la materia prima en su prístino estado? Es decir, que con solo llegarse a alguna de las numerosas huertas que rodean las distintas poblaciones laguneras se está en situación de extender el brazo y tomar un racimo de opíparas uvas moscatel, tokay, Rosa del Perú y otras variedades más, a cual más sabrosas. Naturalmente que a su debido tiempo, pues la uva madura allá por Julio; en cambio, si llega por Mayo, mes en que comienza a haber fruta en la región, podrá comer brevas o higos,

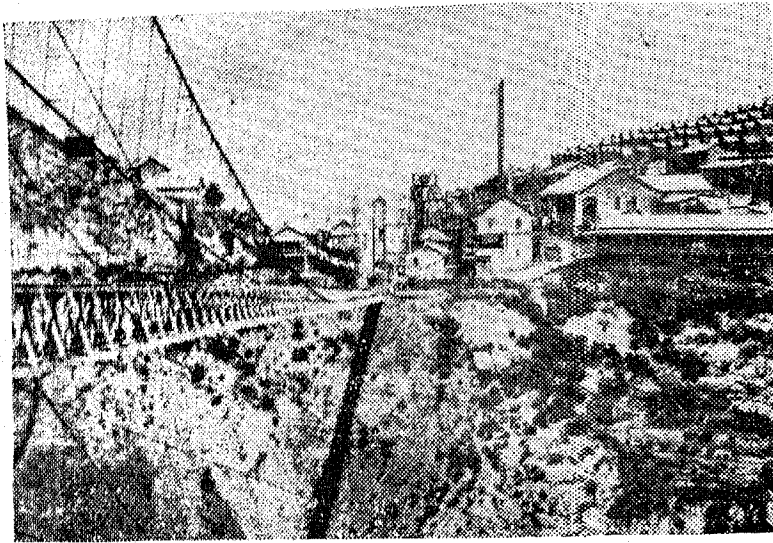

El Puente Colgante de Ojuela. Visto desde la parte superior.

para seguir después con los melones y sandías, y terminar en Julio, como hemos dicho, con la uva.

Sin salirnos más del punto, diremos que hay otras factorías más que dicen mucho del progreso y adelanto de la Comarca Lagunera. Está, por ejemplo, la gran Fábrica de Jabón "La Esperanza", de Gómez Palacio, Dgo., que está reconocida como la primera de la América Latina, en su género. Para los laguneros es de sobra conocida, pero no así para los turistas que por primera vez llegan a la Comarca.

Vayan, pues, para ellos, estas líneas explicativas: Se fundó esta flamante empresa el año de 1887, siendo sus fundadores los señores don Francisco Belden, don Juan F. Brittingham y don Juan Terrazas. Poco a poco, a medida que pasó el tiempo, fue creciendo la factoría hasta llegar a lo que es actualmente. como va lo hemos dicho, la pri-

mera industria jabonera en la América Latina. Recientemente, pues no harán tres años, se instaló el equipo y la maquinaria para fabricar jabón de lavandería y de tocador, produciendo artículos de alta calidad. Cuenta, además, la Jabonera con un Molino de Aceite de semilla de algodón, que consume gran cantidad de esta última, para la atención de su producción de jabón. "La Esperanza" proporciona trabajo a 30 empleados y como a 500 obreros.

Del mismo género que la anterior, tenemos en la ciudad de Torreón una industria similar; la Jabonera "La Unión", S. A., poderosa factoría que da trabajo a 37 empleados y 160 obreros. Fué fundada el año de 1900 con capital neoleonés y lagunero que, en un principio, fué de \$1.200,000.00 y que, actualmente, se ha convertido en \$4.000,000.00. A punto estuvo "La Unión" de fracasar, cerrando la factoría en tiempos de la Revolu-

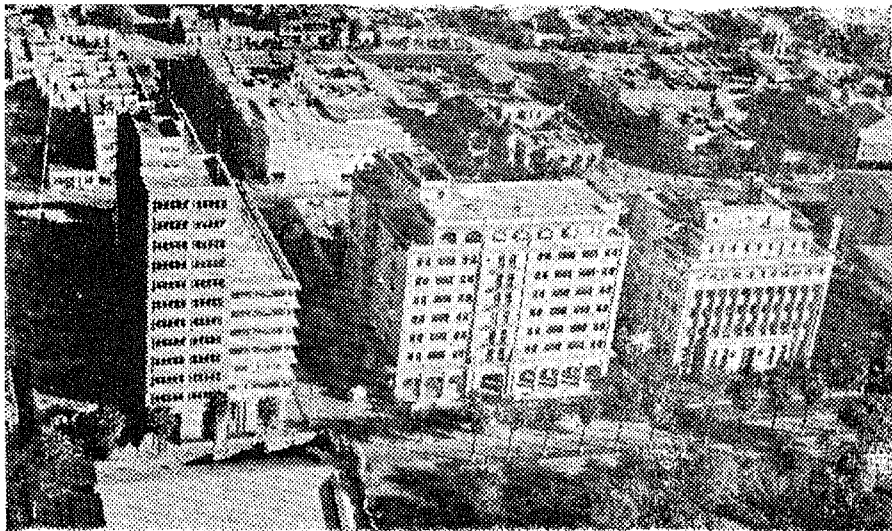

— LOS TRES COLOÑOS DE TORREÓN: —
 ED. MONTERREY, a la izq.; el HOTEL ELVIRA, al centro,
 y el BANCO DE MEXICO, a la derecha.

ción, pero a pesar de todas las vicisitudes, resurgió a ritmo con el progreso siempre creciente de la Comarca.

Otra industria que da prestigio a la Región, y que se puede mostrar con orgullo a los visitantes, es la Fábrica de Muebles de Refrigeración "Lucsa", siglas de Luis Cavazos, S. A., encontrándose la moderna instalación fabril que existe actualmente, después de quince años de labor, en la Av. Ocampo 3579 Ote., dedicada a la producción de los muebles que llevan su nombre, es decir, el de "LUCSA", conocidos ampliamente en todo el país por su calidad y construcción. Actualmente es la fábrica más grande de la República en su ramo y, constituye una prueba más del por qué se llama a Torreón "La Ciudad de los Grandes Esfuerzos".

Industrias Unidas de La Laguna es otra fuente de trabajo para 300 obreros y 30 empleados, y sus actividades se desenvuelven en

torno a una Planta Despepitadora, un Molino de Trigo, un Molino de Aceite y, posiblemente, añadida a estos, la de otro Molino para aceite de ensalada.

Una industria más de la cual puede enorgullecerse La Laguna, es la Cervecera. En efecto, la fábrica Cruz Blanca tiene establecidas dos grandes cervecerías o fábricas de cerveza: una, en Torreón, y la otra en C. Lerdo, Dgo., fabricando ambas la incomparable cerveza de ese nombre: Cruz Blanca, y la Austriaca. La denominación bajo la que gira la de Torreón es Compañía Cervecera de La Laguna, S. A., y la de Lerdo: Cía. Cervecera Sabinas, S. A.

Y si de las grandes industrias pasamos a las casas comerciales, encontramos, en primer lugar, las dedicadas a maquinaria agrícola, que por ser la agricultura el eje sobre el cual se mueve la economía regional, merece ir en primer lugar; y así tenemos que entre esas

casas dedicadas a ayudar al agricultor se destacan la Atlas Copco Mexicana, la Oliver de Torreón, la Maquinaria Agrícola de La Laguna, la Proveedora Agrícola Lagunera, la Compañía de Motores, S. A., Implementos Agrícolas del Norte, Importadora Regional, e Implementos Agrícolas Casa Díaz, Laguna Agrícola y Mecánica, Equipos Mecánicos de La Laguna, Impulsora Agrícola Mecánica, etc., etc., las cuales representan aquí y en Gómez Palacio a las principales casas de maquinaria agrícola americanas y europeas.

Correlativamente con ellas, se encuentran las casas de productos que tienen afinidad con la agricultura, como, por ejemplo, las casas de materiales eléctricos, como: Abastecedores Eléctricos, S. A., Electro Diesel de La Laguna, Taller de Reparaciones Eléctricas de Manuel Ramírez Alvarez, etc., etc. Y en el mismo nivel se encuentran las Refacciona-

rias, entre las que están la Automotriz del Nazas, Distribuidora Automotriz de Torreón, S. A., Distribuidora de Fábricas, S. A., José Samia, Eduardo Solís, Auto Refacciones, Auto Partes, Refaccionaria del Norte y muchas otras más.

El confort que proporcionan los muebles y objetos de uso casero modernos, hace que esta línea comercial se vea dignamente representada por varias instituciones del ramo como son La Ideal, S. A., Cía. Comercial Cimaco, Pe-Hache, Colchón Lagunero, el Hogar Eléctrico, entre otras, las que cuentan con grandes almacenes y dan a los laguneros la oportunidad de adquirir los muebles que ellas representan a un precio cómodo, facilitando la compra por medio de sus diversos planes.

En otro renglón están las Agencias de máquinas de coser Singer y Necchi; los numerosos establecimientos de ropa y novedades, tales como El Puerto de Liverpool, La

FOTO NAZAS LA CASA DEL COLOR

DISTRIBUIDORES DE LOS MEJORES ARTICULOS FOTOGRAFICOS:
EUROPEOS Y AMERICANOS

LABORATORIO ESPECIALIZADO

EN REVELADO DE COLORES Y FOTOS

PRINTON COLOR

MORELOS 1149 PTE

TELEFONO 2-22-43

TORREON, COAH.

STATE		ALL
METAL		COAST
<i>Equipos para Soldadura Eléctrica y Autógena</i>		
HOBART GRIESHEIM REGO MEICO Oxígeno-Acetileno.		
GASES Y ELECTRODOS, S. A.		
Boulevard Torreón, 1370 Pte. Teléfonos 2-34-03 y 2-17-62		
TORREON COAH.		

Ciudad de París, Fábricas Unidas, La Soriana, el Mayoreo de Torreón, Creaciones Barrios, etc., y los grandes almacenes como Almacenes Atoyac de Torreón, Almacenes García, El Palacio de Hierro, el Puerto de Beyrouth, la Reforma del Comercio, Alfredo Padrelín, La Casa de Moda, Antonio Talamás y La Regia.

En la línea de refrescos, tenemos el Agua Electropura de La Laguna, Canada Dry, Spur, Tropo, Agua Mineral, Embotelladora de Coca-Cola, Embotelladora Smile, Compañía Embotelladora Mexicana de Pepsi-Cola, la Delaware Punch y Gran Mister Q, la Griega y La Higiene.

Dos factores muy importantes para el desenvolvimiento de las actividades agrícolas, industriales y comerciales de la Región Lagunera lo constituyen la Comisión Federal de Electricidad y las Instituciones Bancarias. La primera, centralizando todas las operaciones de las distintas plantas térmicas e hidroeléctricas del norte del país en Torreón, ofrece una prueba patente de la importancia que se concede a esta ciudad al escogerla como punto estratégico, que de hecho lo es, para todas las operaciones de carácter técnico y que tan importantes son para el desarrollo económico de la Comarca. Respecto de las segundas, son el factor más esencial, indispensable, para la actividad que principalmente se desarrolla aquí la agricultura, pues, mediante las refacciones que otorgan a toda clase de clientes, es posible llevar a cabo los planes de siembra, cultivo y cosecha ya sea del trigo o del algodón, que son los cultivos por excelencia que aquí se efectúan. Por esta razón, los principales Bancos del País tienen en esta ciudad y en la mayoría de las ciudades laguneras sus sucursales o agencias; entre las principales, tan sólo anotaremos el Banco de México, el Comercial Mexicano, S. A., el Industrial de Monterrey, y el de Comercio de Torreón.

Otro sector muy importante lo forman las diversas Agencias de Automóviles, pues aquí existen las de: Abastecedora Automotriz, S. A. de C. V., que representa los Studebaker; la de Autocamiones, S. A., a los De Soto; Automotriz Lagunera, S. A., distribuidores de los Chrysler, Plymouth y Fargo; La Camionera de Torreón, S. A., que ven-

CASA SESMA, S. A.
MATERIALES DE FIERRO PARA CONSTRUCCIONES
TELEFONO 2-05-09 JAVIER MINA 40 NTE.
TORREON, COAH.

de los camiones International; Distribuidora de Autos, S. A., que representa a los autos Ford; Superautos, a los Mercury y Lincoln; Fiat de Coahuila, a los automóviles de ese nombre; Distribuidora Willys de La Laguna, S. A., a los populares "Jeeps"; Sáenz Automotriz, que vende los Dodge; Garza Hnos. los Chevrolet y Buick; Mercantil Automotriz de Torreón, distribuidores de los Nash, y Servicio Orduña, de los Pontiac. Ultimamente se han establecido dos firmas más siendo una de ellas la Automotriz Bulevar, que representa a los Mercedes-Benz y la otra, Autos Nazas, S. A., que venderá los Volks-wagen.

En casas para materiales para construcción contamos con la prestigiada firma de Materiales de Acero, poderosa negociación; Tubería y Lámina, que posee su propio edificio de 6 pisos; Herrajes y Materiales para construcción Farías; Morteros y Mezclas, S.

AGENCIA DE INHUMACIONES SERNA

EL MEJOR SERVICIO DE LA
COMARCA LAGUNERA

Matamoros y J. Mina

Tel. 2-14-62

TORREON, COAH.

CASA MONTAURIOL

LITOGRAFIA OFFSET
IMPRENTA

SELLOS DE GOMA, PAPELERIA,

ARTICULOS DE ESCRITORIO
Y MESAS DE BILLAR

Av. Hidalgo 1616 Pte.

Téls. 2-42-84, y 2-42-88

TORREON, COAH.

en N. C., Productos Ancla y otros más.

En Ferreterías está la de Casa Martínez, Ferretera de la Laguna, S. A., Ferretera Mexicana, S. A., Ferretería y Plomería, S. A., La Suiza, S. A. y Simón Lack.

Todas las compañías de Seguros tienen aquí sus representantes y así vemos junto a la compañía local; La Victoria, S. A., las de Seguros de México, la Latino Americana, La Nacional, La Comercial, la Provincial, la Wood, la Metropolitana y otras muchas.

Queremos, con la edición de esta GUIA, significar el esfuerzo de todos los laguneros absolutamente todos, para hacer de la Laguna en general, y de Torreón en particular, al cumplir su cincuentenario como ciudad, la ciudad y la región líderes que hemos dicho al principio y que, orgullosas, levantan sus macizas construcciones en reto al porvenir.

Queremos hacer ver también, principalmente a muchos laguneros que no las cono-

RELOJERIA Y JOYERIA

La JOYA

SU CASA DE CONFIANZA

Ignacio Suarez

AV. JUAREZ 733 PTE.

TEL. 8-91

TORREON, COAH.

SI UD. NECESITA UN TRABAJO DE CALIDAD, NOSOTROS
SE LO EJECUTAMOS POR DELICADO QUE SEA.

MANUFACTURA DE ALHAJAS EN LOS MODELOS
MAS MODERNOS

SI NOS HACE UNA VISITA, SALDRA UD. COMPLACIDO
EN REGALOS QUE PRESTIGIAN, TENEMOS EL
QUE USTED DESEA.

NUESTROS PRECIOS, LOS MAS ECONOMICOS

IGNACIO SUAREZ

Av. Juárez 733 Pte.

Tel. 2-48-91

TORREON, COAH.

cen a pesar de vivir sobre el terreno, las estupendas reliquias turísticas que poseemos alrededor de Torreón y, para llegar a las cuales basta tan solo un pequeño viaje desde esta ciudad, de, a lo sumo, una hora en automóvil. En el interior de esta GUIA se podrán apreciar las fotografías de estas reliquias arqueológicas que nos hablan de un pasado evocador.

Pero no nos situemos únicamente en la Perla de la Laguna. Visitemos también las otras ciudades laguneras y veremos cómo todas tienen su encanto y atractivos. Viesca, por ejemplo, con sus baños termales, es un lugar de atracción y es visitada domingo a domingo por excursionistas que, en su inmensa mayoría, proceden de Torreón. Añade Viesca a sus manantiales, la frescura de sus nogalares que, en tiempo propicio, rinden sus frutos. Y ya que de árboles frutales tratamos, justo es mencionar las higueras y los árboles de damascos, que es una variedad gigante del chavacano, sabrosísimos por añadidura, de la ciudad de Parras de la Fuente. En esta quieta y apacible población alejada unos veinticinco kilómetros de la carretera interoceánica que une a las principales poblaciones del norte, desde Matamoros, Tamps., hasta Mazatlán, Sin., pero conectada a ella por espléndida vía pavimentada, existen industrias de importancia, tales como la Industrial de Parras, notable centro fabril que proporciona trabajo a más de mil obreros, y las famosas bodegas de vinos y licores que han dado fama a este pequeño rincón del solar coahuilense y lagunero, y entre las que sobresalen las de San Lorenzo, de la Casa Madero; las del Marqués de Aguayo, las del Delfín, las del Rosario y muchas más que se esfuerzan por dejar complacidos a los turistas que las visitan.

Turísticamente hablando, la Laguna tiene también lugares dignos de ser visitados.

RELOJES Y REGALOS

Relojes de todas Marcas,
Joyería, Radios Tocabiscos,
y un gran Extenso Surtido de
Artículos para el Hogar.

AMPLIAS FACILIDADES DE PAGO

Hidalgo 758 Pte.

Tel. 2-74-92

TORREON, COAH.

Allí están, por ejemplo; Peñón Blanco, lugar de veraneo al que solo le falta que autoridades empeñosas lo doten de una buena carretera para hacerlo más accesible; tiene ojos de agua como Viesca y se disfruta de una agradable temperatura; en el Municipio de Mapimí, se encuentran dos maravillas; una natural y, la otra, artificial. La primera consiste en la Cueva de los Riscos, milinanochesca gruta que consta de numerosos salones a cual más maravillosos. Estas grutas son poco conocidas; pero de seguro que, con el tiempo, aumentará el número de sus visitantes, pues bien vale la pena el trabajo que cuesta llegar a ellas para disfrutar del esplendor purpúreo que guardan. La segunda maravilla también es digna de mención, por consistir en un puente colgante de 226 metros de longitud que atraviesa el abismo de un cerro a otro. Este se encuentra en el mineral de Ojuela y tiene la particularidad de que por medio del citado puente

"ORQUIDEA" JOYERIA DE FANTASIA

Artículos Religiosos y
Accesorios para Damas

Falcón 275 St. Tel. 2-17-18
TORREÓN, COAH.

corría una vía Decauville que servía para transportar el mineral de la mina al lugar de beneficio, y parece que dicha obra, producto de la mano del hombre es más larga que el famoso puente de Brooklyn en Nueva York. Tiene, por consiguiente, la fama de ser uno de los más largos del mundo, en su tipo.

Y para los que buscan la distracción dominical sin alejarse de la ciudad, existen en la Laguna, lugares de descanso y deporte dignos de cualquier gran capital. Están, por ejemplo, el Centro Campestre Lagunero, en Gómez Palacio, Dgo., bellissimo centro deportivo social, en el cual están representados deportes tan comunes en la actualidad como el tenis, el golf, la natación y otros menores, amén de los espaciosos salones donde se baila. El Club Deportivo San Isidro, en esta ciudad de Torreón, otro centro de esparcimiento que contiene una gran alberca olímpica, un campo reglamentario de fútbol, en el cual sostiene sus encuentros de liga el equipo de la localidad, una piscina de natación para menores y un gran espacio, o para usar un término inglés muy apropiado, un espacioso "lawn", donde suelen comer los socios los domingos y días festivos. También este club está construyendo dos estupendos frontones reglamentarios para deleite de los socios.

La Asociación Cristiana de Jóvenes tiene una filial en Torreón y a ésta pertenecen

numerosos jóvenes y personas mayores que buscan placer en el ejercicio. Al mismo tiempo que a los jóvenes se dan clases de gimnasia a numerosas damas y damitas, en la sección correspondiente. Existe asimismo un Club Atlético, muy bien dotado de aparatos, en el que se congrega gran cantidad de deportistas, colaborando en esta forma, al desarrollo de una juventud más fuerte y más sana. Enclavada al pie de la Sierra de las Noas se encuentra la Asociación de Caza y Tiro de Torreón con su "stand" propio con numerosas pistas y blancos. Verifican varios concursos durante el año y son famosas las fiestas con que los cazadores laguneros festejan el día de su santo patrono San Huberto.

En Torreón hay también salones de boliche, siendo el principal de ellos el llamado Boliches Laguna, propiedad de la Mutualidad Campesina, y allí se han celebrado algunos torneos nacionales. Otro salón de boliche es el que poseen los Caballeros de Colón en su local social. Hemos dejado a propósito mencionar el tercer salón de boliche por encontrarse éste en el Casino de la Laguna, primer centro social de Torreón y de la comarca, y quisiéramos referirnos de manera especial a dicho centro. Se fundó el año de 1906 y ha sufrido varias modificaciones; en la actualidad, el edificio es soberbio. Pocas poblaciones en el país pueden ufanarse de poseer casinos como el de la

PRODUCTOS LUSA VELAS Y VELADORAS PASTAS ALIMENTICIAS: MACARRON Y SPAGHETTI.

Oficinas en Gómez Palacio
Av. Sinaloa Col. Las Rosas
Oficinas en TORREÓN, COAH.
Ocampo 515 Ote. Tel. 2-15-68

Laguna y sus saraos cumbres anuales tienen lugar: el 15 de Septiembre y el día último del año. Estos festejos son tradicionales.

Por todo lo anterior puede estar seguro el visitante de Torreón, de que su estancia será grata y placentera por la amable hospitalidad que saben dispensar los laguneros, por la comodidad del hospedaje, a todas luces, estupendo, y por la bondad del clima en determinadas épocas del año.

Respecto del hospedaje, el viajero no tiene por qué preocuparse; si él prefiere alber-

garse en alguna casa particular, esta Agencia de Turismo no tiene inconveniente en recomendarle alguna casa de asistencia, de las que rentan habitaciones con todo el confort y servicios necesarios.

En fin, que diversión y modo de divertirse no faltará al decidido a conocer la Región Lagunera, la que le brindará, en su aspecto material, el ejemplo de lo que la voluntad, el tesón y el esfuerzo aunados, hicieron del desierto la primera zona agrícola de la República.



LABORATORIO DE ANALISIS MEDICOS Y BANCO DE SANGRE

JESUS ABRAHAM MEDINA

C. IBARRA DE GONZALEZ

QUIMICOS BACTERIOLOGOS Y PARASITOLOGOS

Morelos 1045 Pte.

Hidalgo y Zaragoza

Teléfono 2-22-72

Teléfono 4-07-60

TORREON, COAH.

G. PALACIO, DGO.

TORREON: SUS HOMBRES, SUS GRUPOS



Torreón ha sido el producto de nobles esfuerzos, de generosos impulsos que han ido dándole forma y que han transformado la incipiente población erigida en torno a un viejo Torreón, en la pujante urbe de hoy en día que marcha a la vanguardia entre las ciudades provincianas, magüer su corta vida.

Esos nobles esfuerzos han sido desarrollados por personas que, avecindadas en Torreón en su mayoría, adoptaron las costumbres que se crearon al impulso del esfuerzo tenaz, por encontrarlas apropiadas al ambiente de lucha en que se vieron acomodadas. O bien, por nativos de esta tierra pródiga y agradecida que sabe devolver lo que en ella se deposita con amor y cariño. O, mejor todavía, han sido logrados por grupos organizados de servicio o sociales; grupos que han nacido, crecido y logrado una posición estable, merced a la bonhomía de los laguneros.

El Club de Leones, el Club Rotario, la Cámara Junior, el Club 20-30, el Círculo Mutualista de Torreón, el Centro Campes- tre Lagunero, el Club de San Isidro y, muy especialmente, la Cruz Roja Mexicana, Delegación Torreón, son grupos eminentemen- te sociales los primeros, y de servicio la úl-

tima organización, pero todos aportan su grano de arena en aras de las buenas causas.

Como ejemplo de lo anterior está, por ejemplo, el Carnaval que año con año organiza el Club de Leones de Torreón, con fines de beneficio; está también la Feria del Algodón, que se desarrolla bajo la batuta del Club Rotario. En ellos ponen todo su esfuerzo los dinámicos componentes de esas Instituciones y se entregan a su desarrollo con la fe del convencido. Por eso es que nunca, en lo que llevan de ser organizados los festejos respectivos, ha habido déficit en los resultados económicos de los mismos, los que más tarde, se reparten, generosamente, entre Asilos y Casas de Beneficencia.

La ayuda que a la niñez lagunera imparte el grupo de la Cámara Junior es un factor muy esencial para calificar la labor callada pero útil. Con esfuerzos inauditos sostienen hasta 600 desayunos diarios entre los pequeños desheredados de la fortuna, quienes difícilmente verían en otra forma atendidas sus necesidades materiales.

El grupo más recientemente formado, el de los 20-30, números que no significan otra

LABORATORIO DE ANALISIS CLINICOS

LUIS ROSAS PRIETO

QUIMICO BACTERIOLOGO
Y PARASITOLOGO

Av. Juárez 764 Pte. Tel. 2-15-01

TORREON, COAH.

cosa que la edad requerida para pertenecer a él, es decir, de 20 a 30 años, ya empieza a dar sus frutos y es de creerse que, en lo futuro, se distinga a la par de los Juniors.

La Cruz Roja Mexicana formó en esta ciudad una Delegación de la misma, y la organización central con sede en la Capital de la República designó el 13 de Marzo de 1942 a la señora doña Virginia Herrera de Franco, respetable dama a la que adorna una actividad prodigiosa, la primera Presidenta del Comité Directivo de la Cruz Roja en Torreón, cargo que ha venido desempeñando desde entonces, es decir, desde hace catorce años, con general beneplácito. Gracias a sus dotes como organizadora la Institución ha capeado severos temporales que la han orillado al desastre, pero ella, con mano firme, se ha sobrepuesto a las tormentas y lleva adelante la nave.

La iniciativa privada juega un papel muy

importante en las actividades de asistencia. Gracias a ella vemos a un distinguido lagunero que trabaja en silencio. Nos queremos referir al doctor Alfonso Garibay Fernández, quien al frente del Instituto Lagunero de la Audición y el Lenguaje, en compañía de su estimable esposa, viene tratando de educar a niños sordomudos a recuperar si no total, sí, por lo menos, parcialmente los sentidos o valerse por otros medios para ser incorporados a la sociedad.

En el año de 1954, en una visita que realizó el doctor Alejandro Velasco Zimbrón, bajo los auspicios del Club de Leones, inició una campaña contra las secuelas de la poliomielitis. Dos años más tarde, se logró el propósito y fué inaugurado el Centro de Recuperación y Rehabilitación Física, S. A., por los entusiastas doctores: Roberto Morales Orive, Javier E. Aranda y César Mario Prieto, destinándosele a la atención de inválidos del aparato locomotor o a los que sufrieran fracturas o se encontraran enfermos con secuelas de poliomielitis.

Es atendido por enfermeras, que forman un personal especializado en recuperación que han venido de la Ciudad de México. Cuenta con los siguientes Departamentos: Electricidad Médica, Hidroterapia, Gimnasia, Rayos X y un Jardín de Descanso para los niños cuando terminan de hacer su gimnasia. Tiene, además, taller para fabricar aparatos ortopédicos, taller de talabartería para la fabricación de zapatos especiales y taller de carpintería para hacer aparatos, muletas, etc., Tiene, por último, tanque y piletta para recuperación.

Entre los grupos que se han distinguido por su altruismo figuran dos, compuestos por personas amantes de charlar en torno a una mesa de café, saboreando el negro y aro-

LAVANDERIA "EL CARMEN"

Matamoros 60 Pte. Tel. 2-17-17

Prop. ALFREDO MARTINEZ

Tenemos como principal propósito
dejar satisfecho a Ud. en todo
lo que se refiera a desmanchado,
lavado y planchado de ropa.

TORREON, COAH.

mático néctar, y quienes se han designado a sí mismos como los "Adolfitos" y los "Corbatones", los cuales para no ser menos que los grupos organizados, y demostrando tener el empuje suficiente para desempeñar su puesto entre los más conspicuos grupos asistenciales, en el año de 1955 en que tanto el Club de Leones como el periódico "El Siglo de Torreón" iniciaron una campaña para arbitrarse fondos con los cuales comprar Vacuna Salk, que empezaba a llegar a México, y destinarla a ser aplicada a los niños desvalidos, carentes de medios con que adquirirla, fueron esas dos peñas: los Adolfitos y los Corbatones, quienes haciéndose eco de la tal campaña concibieron la peregrina idea de emplear una de las fuentes de la Plaza de Armas, previamente seca y cubierta de tela metálica que permitía introducir monedas y billetes pero que impedía sacar nada, como alcancía para que todo mundo:

ricos y pobres, de toda condición social, en fin, aportara su óbolo para engrosar el fondo primitivamente formado por los Leones.

Fué así como lograron ver cubierto el fondo de la pileta por monedas de cobre, de plata y billetes, algunos de los cuales alcanzaron la denominación de \$500.00. En esa brillante forma, los Adolfitos y los Corbatones cerraron su campaña, y habiendo levantado la malla que cubría la pileta ante notario público, se vió que se había reunido la fantástica suma de \$28,000.00, en menos de quince días. Parece por demás decir que los componentes de esas dos peñas se, turnaron día y noche en una, al parecer, inútil vigilancia, y decimos inútil, porque estamos seguros de que nadie se habría apoderado de la más mínima cantidad allí depositada, de tal modo llegó al corazón de los laguneros aquel rasgo.

SURTIDO COMPLETO
de Maderas Finas
y Pino

TRIPLAY FIBRACEL
y productos de

ASBESTO-CEMENTO

CIA. MADERERA. S. A.

Teléfonos:

2-08-78

2-48-88

Presidente Carranza 1258 Pte.

TORREON, COAH.

Por cierto que la primera vacuna adquirida por los Leones, por valor de más de \$40,000.00, fue la primera que se aplicó gratuitamente en el País. Y ya que tratamos de ese grupo, diremos que es uno de los principales en la región por su labor asistencial. Como hemos dicho líneas arriba, ellos organizan, promueven y llevan a cabo el ya famoso Carnaval de Torreón que, en algunas ocasiones ha tomado el nombre de Carnaval de Coahuila, y de sus resultados económicos disfrutaron la Cruz Roja, el Asilo de Niños, la Casa del Anciano, los Desayunos Escolares de la Cámara Junior y diversos asilos y casas de beneficencia.

Hay que señalar entre las obras principales de los Leones, la Clínica de Ojos, Oídos, Nariz y Garganta, única en su género en la República y atendida gratuitamente por eminentes profesionistas de la ciudad de Torreón, secundados hábilmente por unas reli-

giasas de la Orden Josefina, quienes proporcionan el servicio indispensable a un centro asistencial de esa naturaleza. Esta Clínica ha llamado poderosamente la atención de todo el País, al grado de que las altas autoridades médicas, deseosas de contribuir con su apoyo moral y material a la obra que allí se lleva a cabo, han donado costoso instrumental que ha servido, sirve y servirá para tratar a los numerosos asilados en esa Institución, y en el cual figura, de manera preponderante, un aparato llamado Cámara Silente, que es el segundo en México y en la América Latina. Este aparato costosísimo fue donación del Sr. D. Ignacio Morones Prieto, Secretario de Salubridad y Asistencia Pública.

Otra de las obras del Club de Leones es la Casa del Anciano. Trabajando una idea que traía entre ceja y ceja el doctor Samuel Silva, distinguido miembro del Club, deci-

**TRIPLAY, MADERA ASERRADA, BREA,
AGUARRAS, DUELA, CAJAS
PARA EMPAQUE, CAJAS
"BRUCE", MOLDURAS
MANGOS PARA ESCOBA, CANASTAS
DE CHAPA, PUERTAS**

**TRIPLAY Y MADERAS DE DURANGO,
S. A. DE C. V,**

Oficinas en:
Juárez 104 Bis Sur.
DURANGO, DGO.

Estación de
Embarque en:
OTINAPA, DGO.

Plantas de
Industrialización:
SAN MIGUEL DE
CRUCES, DGO.

O L I V E R

TRACTORES Y MAQUINARIA AGRICOLA CON MAS
DE 100 AÑOS DE PRESTIGIO

DISTRIBUIDORES EXCLUSIVOS

OLIVER DE TORREON

JUAREZ 74 PTE.

TEL. 2-04-25

APARTADO 425

TORREON, COAH.

MAQUINARIA AGRICOLA DE LA LAGUNA, S. A.

DISTRIBUIDORES DE

TRACTORES E IMPLEMENTOS

MASSEY HARRIS

REFACCIONES Y SERVICIO

JUAREZ 183 PTE.

APARTADO 556.

TEL. 2-67-00

TORREON, COAH.

dieron los leones construir dicho Establecimiento, que si aun no se termina en toda su amplitud, ya, por lo menos, da albergue a más de treinta ancianitas que son atendidas por otras religiosas pertenecientes a las Hermanitas de las Ancianos Desamparados, cuya matriz está en Valencia, España.

Un destacado miembro del mismo Club de Leones, el Sr. Leonel Castro, actual Presidente del Distrito Leonístico V-2, inició la formación dentro del Club, de un Comité de Prevención contra el Cáncer.

Casi las mismas casas de beneficencia y asilos socorridos por los Leones, son ayudados por los Rotarios, quienes destinan los fondos recaudados en los festejos de la Feria del Algodón que ellos organizan anualmente, a los distintos organismos de asistencia que existen en la ciudad.

Respecto de obras asistenciales gubernamentales tenemos como una de las instalaciones de beneficencia más meritorias logradas por el gobierno del licenciado Raúl López Sánchez, la del Hospital Infantil, moderna casa de salud para los infantes, que alberga 100 camitas, teniendo toda clase de servicios y consulta externa, estando montado y equipado con toda la mano y siendo considerado el segundo en la República después del de la Ciudad de México.

Además, frente al bello Parque Venustiano Carranza está situada la Guardería Infantil, otra de las obras realizadas por el gobierno del licenciado López Sánchez. En ésta, como en la Casa del Anciano, se puede uno dar cuenta de la paciencia y el infinito afán de servicio de las religiosas que allí prestan sus servicios inapreciables. Los pequeños agrupados en sus salones de recreo, cantan y disfrutan de juegos elementales; son recibidos desde por la mañana y, en su

mayor parte, son hijos de sirvientas o madres modestas que por cualquier circunstancia no pueden atenderlos; como, por ejemplo, madres que se ven precisadas a internarse al Hospital Civil y no tienen quién las ayude a cuidar de su prole.

Allí en la Guardería se les proporciona a los pequeños huéspedes las tres comidas, siendo necesario para ello que los miembros del Patronato que la maneja, y a cuyo frente, como Presidenta, figura la estimable dama doña Lucía Fernández de Fernández Aguirre, vean por el sostenimiento de los pequeñuelos, constituyendo éste, un buen ejemplo de la iniciativa privada que, como todos los esfuerzos que se hacen en La Laguna por cuenta de ella, ha logrado vencer todas las dificultades.

Cuenta la Guardería con 100 camitas y, aunque la atención que reciben los niños es diurna, después de la comida del mediodía reposan en una siestecilla reparadora en sus 100 camitas de que disponen en el piso alto de dicho establecimiento. Sin embargo, hay un pequeño número que la recibe total, es decir, de día y de noche, sea por el motivo que sea, como sucede con una asiladita de siete meses a la que su madre se olvidó de recoger desde hace cinco.

En el día, calculan las abnegadas religiosas, que reciben hasta 160 niños y niñas. Conmueve ver la actitud de los pequeñines que se acercan a las religiosas dándoles el nombre de: "¡mamá!", cada vez que ellas se aproximan al departamento de los más chicos.

Existe en Torreón una religiosa a quien todo mundo conoce como "la madre Lola", y a quien todo mundo quiere y admira. Sostiene un establecimiento de orates, y ayudada por otras personas, religiosas y no reli-

IMPLEMENTOS AGRICOLAS "COCKSHUIT"
DE ALTA CALIDAD

TRACTORES PARA DIESEL

y Tractolina en
tamaños de 20, 30, 40 y 50 M. P.
SERVICIO DE MECANICOS Y REFACCIONES

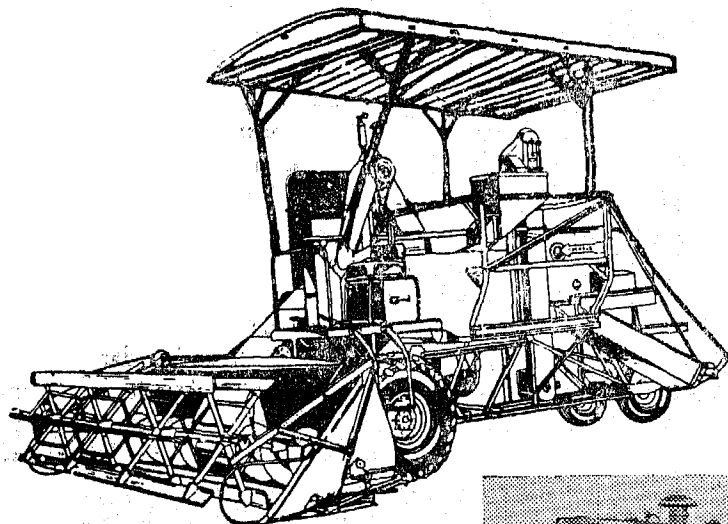
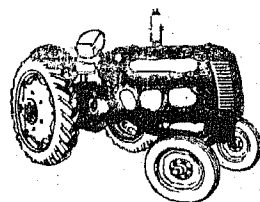

**COSECHADORAS
AUTOPROPULSION**

para trigo, frijol y alfalfa.
Arados de discos de todos
tamaños.

Rastras de Discos
Sembradoras
Cultivadoras y
Niveladoras

MOTORES DIESEL

"DEUTZ-OTTO" LEGITIMO

Ultimos Modelos Enfriados por Aire
en tamaños 106 hasta 1000. H. P.

Bombas Centrífugas Alemanas
de 25 mm. (1") hasta 200 mm (8")

MOTOBOMBAS en todos tamaños.

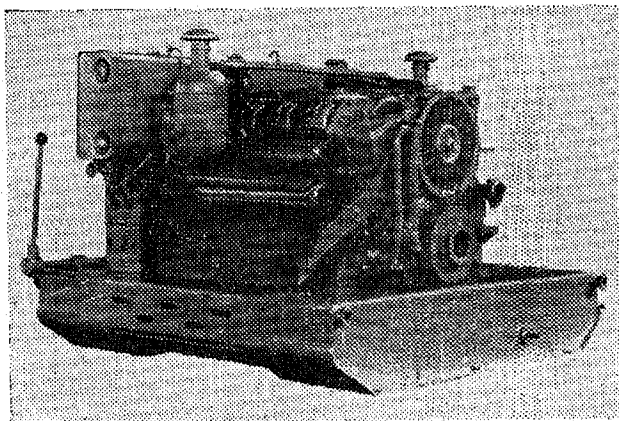

COMPANIA DE MOTORES, S. A.

Matamoros y V. Carrillo

APdo. 423

Tel. 2-24-65

TORREON, COAH.

giosas, mantiene un regular número de asilados. La labor que desarrolla esta admirable religiosa es eminentemente social, y así lo han comprendido los diferentes clubes de servicio, los que al realizar una serie de festejos, como ocurre con los Leones y los Rotarios, de las utilidades que obtienen, destinan siempre una parte para el Asilo de la Madre Lofa.

Hasta aquí las obras de beneficencia, de obras que enaltecen el espíritu. Veamos, ahora, aquellas que fortifican el cuerpo, haciéndolo experimentar sensaciones de superación física: deportes y diversiones.

El deporte lagunero se ha distinguido sobremedida, en el concierto nacional. Equipos locales de basquetbol, de beisbol, de vólibol, de boliche, han puesto en alto el pendón lagunero y en varias ocasiones se han coronado campeones nacionales. Tenemos, últimamente, por ejemplo, al equipo de basquetbol femenino de segunda fuerza que conquistó el trofeo de campeonas en reciente torneo nacional; al conjunto de boliche que el año de 1956 ha refrendado su título adquirido el año precedente. Como ejemplos individuales tenemos atletas como Conchita Villanueva, lanzadora y Campeona Centroamericana de Disco; Juan Antonio Estrada, todo voluntad y deportivismo, muchacho lagunero que se ha cubierto de gloria obteniendo diversos trofeos de golf, tanto aquí, su propia tierra, como en el exterior, en el Distrito Federal, Guadalajara y otros puntos, habiéndose titulado Campeón Nacional por dos años consecutivos (1955-1956). En Atletismo, una rama del deporte muy precaria, tiene también magníficos representantes en esta tierra; estupendos ejemplos de ello los encontramos en la ya citada Conchita Villanueva, modesta y ejemplar atleta, en René Fajer, lanzador de jabalina, Carlos Pérezval-

dés, campeón nacional de disco en varias ocasiones, Laurita Rivera, también lanzadora de disco y otros muchos que han destacado notablemente.

En beisbol, hasta hace pocos años La Laguna contaba con un equipo dentro de la Liga Mexicana, máximo circuito en el País y, en la actualidad, una vez desaparecido el gran equipo, los jugadores laguneros son apreciados en todos los parques. En el beisbol amateur son incontables los equipos formados por jugadores de toda condición y fuerza.

Por lo que toca al futbol, en La Laguna existen las dos ramas: la amateur y la profesional. La primera, se va desenvolviendo poco a poco pero firmemente al conjuro de las victorias del equipo grande. La emulación que éste despierta sobre la chiquillería y aun entre los jóvenes, no es para describirla; baste decir que chiquillos de escasos ocho años de edad, ya andan dando con el pie a la pelota con tal brío, con tales ganas que se antojaría que reciben un premio por hacerlo. En la segunda, o sea, la profesional, La Laguna mantiene aquel equipo dentro de la Segunda División de Ascenso, con beneplácito de los numerosos aficionados que, juego a juego, van aumentando en número, y celebran sus encuentros en la cancha del Parque San Isidro, estupendo Parque con las medidas máximas que el Club Deportivo San Isidro renta al club Laguna para sus partidos reglamentarios y de liga. De paso, diremos que el Club Deportivo San Isidro posee también una piscina olímpica de natación y terrazas donde sus numerosos socios buscan solaz en las calurosas tardes veraniegas. Diremos también, que el Club San Isidro acaba de inaugurar un estupendo frontón de Jai Alai, con las medidas reglamentarias, mejora que viene a lle-

La llave para una agricultura mejor!

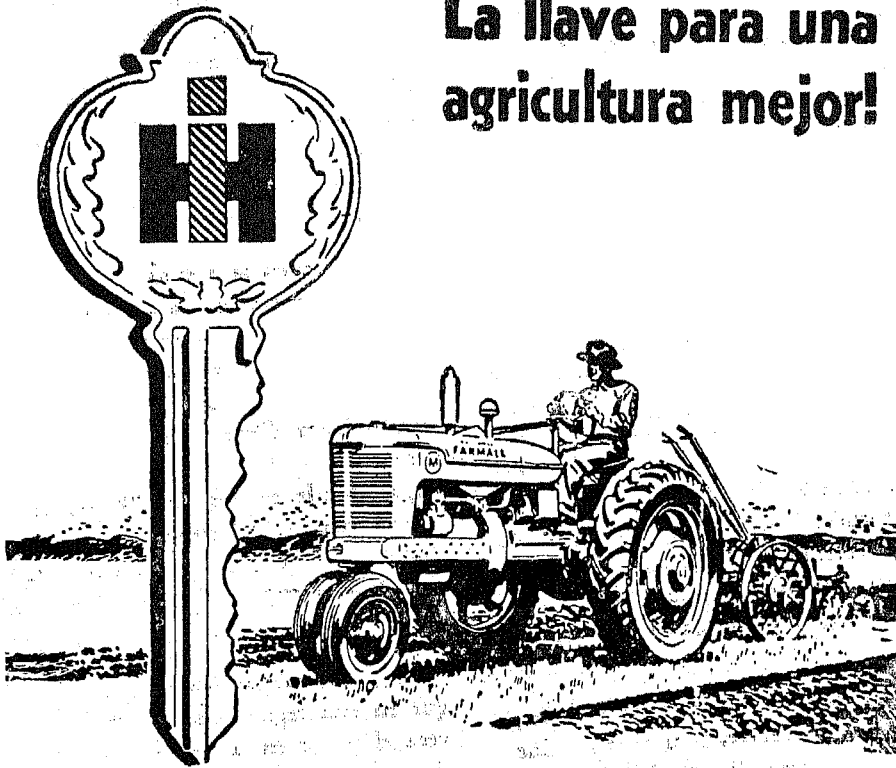

La fuerza que usted obtendrá de un tractor McCORMICK International puede abrir la puerta de un incremento en la producción... para una agricultura mejor y más provechosa.

Recuerde que de entre 29 modelos McCORMICK International está el tractor apropiado con el equipo coordinado para sus requerimientos. En cualquier cosecha o condición del suelo, la calidad y el rendimiento inherentes en la construcción de estos tractores representarán mayor economía y eficiencia de operación.

La fuerza de los tractores McCORMICK International de hoy, puede representar mejores establecimientos agrícolas mañana. Permítanos demostrarle cómo puede aplicarse ésto a su porvenir.

EQUIPOS MECANICOS DE LA LAGUNA, S. A. TORREON, COAH.

Nuestros Distribuidores Autorizados disponen de un surtido completo de Refacciones Legítimas International Harvester y de un Taller de Servicio equipado con los instrumentos más modernos y precisos, atendido por mecánicos expertos.



Este simbólico pilón es su mejor garantía de CALIDAD Y SERVICIO

nar de regocijo a los amantes del frontón a pala o a cesta punta.

Otro centro deportivo de primer orden lo consituye el Centro Campestre Lagunero, ubicado en las orillas de Gómez Palacio, Dgo., institución que en su ya larga vida ha dado prestigio a La Laguna agrupando en sus links de golf a lo más granado entre los golfistas de la República y del extranjero, o en sus formidables mesas de tenis, a los más destacados tenistas del norte de México. Cuenta, asimismo, con una piscina y, además, con unos suntuosos salones y terrazas en los cuales se baila y donde se ha recepcionado a los huéspedes que, por lo regular, en el mes de Septiembre, fecha en que cumple años el Centro Campestre, acuden a los torneos anuales con que el Club festeja su aniversario. Está situado en el fondo de una zona residencial que se ha formado recientemente, muy elegante y simpática.

Por lo que respecta a otras diversiones, tiene la ciudad de Torreón 5 salones de cine de primer orden, sobresaliendo dos de ellos: el cine Torreón y el Cine Nazas. Es notable la pantalla del primero de los dos, por haber sido construída expresamente, al erigirse el edificio, para aprovechar las películas del sistema CinemaScope; no así la del segundo, cuya pantalla se adaptó posteriormente. Existen, así mismo, cuatro salones más de segundo orden, y ya se está construyendo un local para teatro exclusivamente.

Entre las atracciones se puede hacer referencia al establecimiento de boliches, que lleva el nombre de "Laguna". Pertenece a la "Mutualidad de Seguros Agrícolas La Laguna",

Institución Campesina, y está dotado de dos plantas: una alta y otra baja, con 6 mesas la primera y, ocho, la segunda, siendo todas ellas automáticas o semiautomáticas. Existen otros salones de boliches, pero son de carácter privado, pues pertenecen al Casino de La Laguna y al Centro Social Juan Agustín de Espinosa, local de los Caballeros de Colón.

Hace años se formó y sigue funcionando una sucursal de la Asociación Cristiana de Jóvenes, donde reciben adiestramiento físico numerosos jóvenes y señoritas, bajo la competente supervisión de maestros de educación física. Otro centro deportivo, muy interesante, es el Centro Atlético de Torreón, lugar donde reciben instrucción física personas amantes del deporte. Este Centro, lo mismo que la popular YMCA, son visitados asiduamente por numerosos socios, que acuden con entusiasmo.

Y para calmar los rigores del verano, que en esta región son extremos, pues como verá el lector en la Sección titulada: Situación Geográfica de Torreón y Características, que en su período álgido, la temperatura oscila hasta llegar a los 45.5º C., los laguneros cuentan con dos albercas públicas en Torreón, y numerosas más pequeñas en casas particulares y la Olímpica del Club Deportivo San Isidro, que tiene el carácter de privada; ellas son, aparte de esta última, al norte de la ciudad: la Alberca Esparza; y al oriente, la Alberca Torreón, y a ellas acuden personas amantes de la natación, de las tres ciudades hermanas: Torreón, Gómez Palacio y Ciudad Lerdo.

Este es, a grandes rasgos, Torreón, y así son sus hombres.

EL CORREO EN TORREON

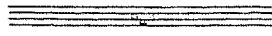

Uno de los servicios más importantes en todo conglomerado humano es el de la correspondencia. Sin él, es fácil imaginar que prácticamente no habría vida, pues todo estaría estancado, los negocios paralizados; en fin, que sería un caos. Volveríamos a encontrarnos en una situación peor que la de la edad Media. Más, afortunadamente, en la actualidad disponemos de un servicio que a pesar de todo lo que nos sirve, no ha sido

comprendido en toda su integridad, y si se duda sobre esta aseveración, póngase usted a considerar el trabajo de un cartero que recoge y entrega piezas postales, los largos recorridos que tiene que hacer, y después de leer las estadísticas que en seguida le exponemos, comprenderá que el cartero es el más abnegado servidor público. Tomemos el mes de Septiembre de 1956 como ejemplo:

	<i>Recibidas</i>	<i>Despachadas</i>
<i>ORDINARIAS:</i>		
Servicio Urbano	60,000	
Servicio Interior	325,000	280,000
<i>REGISTRADAS:</i>		
Servicio Interior	27,000	18,000
<i>SERVICIO INTERNACIONAL:</i>		
Ordinarias	105,000	75,000
Registradas	2,800	4,800
T O T A L:	519,800 p.p.	377,800 p.p.

Debido a este volumen de correspondencia, Torreón ocupa el cuarto lugar en la República, pues le anteceden: México, D. F., Guadalajara y Monterrey.

También el servicio aéreo es muy importante pues en ese mes se despacharon 180,000 piezas postales de 1.ª clase, y se recibieron 200,000.

Como Torreón está considerado como Oficina de Concentración y dispone de una Aduana Interior, es muy fuerte el manejo de buxos postales internacionales, pues su jurisdicción alcanza a parte de los estados limítrofes de Zacatecas, Durango, Chihuahua y también de Coahuila, y como la Aduana tiene que cotizar los derechos aduanales se deriva en un beneficio a la ciudad por el por-

PROVEEDORA AGRICOLA LAGUNERA, S. A. D E C. V,

Calle Zaragoza 334 Sur

Apdo. 501

Teléfono 2-13-52

"AL SERVICIO DEL AGRICULTOR POR AGRICULTORES"

CONCESIONARIOS EXCLUSIVOS PARA LA COMARCA LAGUNERA DEL TRACTOR FORD Y EQUIPO AGRICOLA TORREON, COAH.

centaje que le toca a la Junta Federal de Mejoras Materiales de la aplicación de la tarifa.

Torreón es también importante porque tiene 25 oficinas adscritas que corresponden a los estados de Coahuila, Durango y Chihuahua, que depositan aquí todos sus fondos.

La Oficina de Torreón tiene, además, el carácter de Oficina Depositaria y tiene la obligación de vigilar el manejo de todas las 25 oficinas adscritas. Se puede comprobar fácilmente la importancia que debe concedérsele con el hecho de que dispone de 18 rutas postales por autobús, es decir, que no sólo se limita el Correo a emplear los medios más usuales de transportación, como son el ferrocarril y el avión, sino que también emplea los autobuses de pasajeros, y así es que tiene entre esas 18 rutas postales, 4 a la ciudad de México y 5 a Monterrey.

En el día hay 7 colectas de correspondencia, empezando una a las 5 horas y habiendo una especial para los buzones de servicio aéreo.

El movimiento de giros postales ha ido en aumento pues hoy en día se expiden más de 350 giros diarios.

En el Correo, para el manejo de fondos se catalogan a las oficinas como pagadoras y expedidoras. Entre las primeras figuran aquellas que pagan más de lo que reciben, es decir, que tienen que echar mano de la Oficina Central para pagar los giros que se le presentan a cobrar; y entre las segundas, aquellas otras que reciben más giros de los que pagan. Torreón está considerado dentro de este segundo caso.

Los datos anteriores nos fueron proporcionados, amablemente, por el Sr. Alfredo G. Vázquez Botello, Administrador de Correos de Torreón.

LA AVIACION EN TORREON



Es debido a la gentileza de la señorita Guadalupe Almaraz, competente Jefe de la Oficina de Boletos de la compañía Aeronaves de México, S. A., que pudimos obtener los datos siguientes, que tienen relación con el servicio aéreo de pasajeros.

Tomemos, como ejemplo para lo que vamos a reseñar, el movimiento del mes de Julio de 1956, como podríamos tomar cualquier otro. De 47,610 pasajeros, rezan las estadísticas, transportados por los diversos tipos de aviones que utiliza en todo el sistema la empresa citada, que es la que hace el servicio a Torreón, el 96.56% fue transportado de y hacia esta ciudad. Por dichos números, ya se dará cuenta el lector de la importancia que guarda Torreón como centro aéreo. Como que, es el centro de conexiones más fuerte que tiene dicha compañía.

Los aparatos que utiliza son Convair y DC-4. Los primeros, con fecha 19 de Febrero del corriente año, empezaron a prestar servicio en esta ruta y los segundos son empleados en otro vuelo, que pasará por esta ciudad con destino a la ciudad de Hermosillo, Son.

Por último, se hará uso de los DC-3, en el vuelo de esta ciudad a Tijuana y de Monterrey a Mazatlán. Tiene la empresa Aeronaves de México, S. A., 4 aviones Convair, dotados con motores Pratt & Whitney marca Wasp R-2800 CD-16 de 2,450 H. P., de potencia de despegue; 4 DC-4, con motores también Pratt & Whitney, marca Twin-Wasp R-2000 de 1,400 H.P., y de 13 o 15 del tipo DC-3.

Posee la compañía citada aviones Super Constellation, que tienen la particularidad de contar con 3 clases de servicio en un mismo aparato, es decir, que en un solo avión se puede escoger la clase de servicio en el cual desee uno viajar: super lujo, lujo o turista. Estos aviones vuelan de México a Acapulco y de México a Tijuana.

Actualmente, Aeronaves de México, S. A., hace dos vuelos a Torreón diariamente desde la Capital de la República, inclusive los domingos, con aparatos Convair y DC-4. De la ciudad de México sale a las 7.30 horas, llegando a Torreón a las 10.07 y sale de aquí a las 10.30 horas. Llega a Hermosillo a las 12.14 hs. y sale rumbo a Nogales

a las 12.35 hs. para llegar a esta última ciudad a las 13.30 hs.

El otro viaje, en Convair, emprende el vuelo desde la capital a las 8.15 hs. y llega a Torreón a las 10.33, para arribar finalmente a Ciudad Juárez, meta de su destino, a las 13.35. De Ciudad Juárez sale a las 15.30 para llegar a esta ciudad a las 18.17 y a la ciudad de México a las 21.02.

De Monterrey sale diariamente, excepto los domingos, un avión DC-3, con destino a Durango, pasando por esta ciudad, a donde llega a las 10.15 y de aquí se va a Durango,

llegando allí a las 11.17. De esta población, los lunes, miércoles y viernes, parte el avión DC-3 con rumbo a Mazatlán, a donde llega a las 11.31 (T. del P.) En cambio, los martes, jueves y sábados, se eleva el avión en dirección a Culiacán a donde arriba a las 11.53 (T. del P.)

De Durango sale el avión a las 18.20 y llega a Torreón a las 19.20 y a Monterrey a las 21.40.

Además de su importancia como centro de conexiones, Torreón es también importante por constituir la base de mantenimiento más grande de la República.



JOHN DEERE

TRACTORES E IMPLEMENTOS DE CALIDAD

TODO PARA EL AGRICULTOR

REFACCIONES LEGITIMAS Y SERVICIOS TECNICOS

REPRESENTANTES EXCLUSIVOS:

LAGUNA AGRICOLA MECANICA.

S. A. DE C. V.

Calzada Vicente Guerrero y Calle 26

Tel. 2-13-45

TORREON, COAH.

PUERTO AEREO DE TORREON

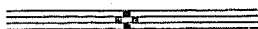

El Puerto Aéreo de Torreón es de carácter federal, y está, por consiguiente, bajo la dependencia de la Secretaría de Comunicaciones y Obras Públicas. No está totalmente terminado, no obstante que su aspecto, así, a la simple vista, manifieste lo contrario; pero se hacen esfuerzos para que lo esté a principios de 1957. Si se fija uno más detenidamente se nota que para que el Aeropuerto quede a la altura de los mejores, indiscutiblemente le hace falta una torre de control, torre que no tardará mucho en estar construída.

Cuenta el campo con dos pistas asfaltadas. La más importante de las dos está orientada a 300°, según el compás, y a su recíproco, 120°. Está totalmente iluminada eléctricamente, y tiene una longitud de 1,500 metros, suficiente para que puedan aterrizar y despegar fácilmente los aviones de 4 motores.

La otra pista tiene el carácter de auxiliar y sólo está iluminada por boyas-antorchas y, además, solo tiene 1,300 metros de longitud. Está orientada a 80° y a su recíproco, 260°. Sabiendo que los aviones aterrizan y se levantan contra el viento, fácilmente se com-

prende el por qué las pistas están trazadas en esas direcciones, cuando se sabe también que éstas son las de los vientos dominantes.

Posee el campo un faro eléctrico giratorio. Y la frecuencia con la cual opera el Campo Aéreo es la de 6,604. Por medio de esta frecuencia se solicitan y se dan los informes meteorológicos a quien los solicita, de acuerdo con los que suministra el Puerto Central Aéreo de la ciudad de México.

Por lo que respecta a combustible, el Puerto Aéreo de Torreón va a contar este año de 1957 con reservas de gasolina de diversos octanajes, propios para cualquier tipo de avión. Estos octanajes son los de 80, 91 y 100 octanos.

Las cuotas que se cobran en el Aeropuerto, son bien sencillas. Por el aterrizaje en él se cobra desde \$2.00 hasta \$20.00 para aviones particulares, según el peso. Y para aviones comerciales, desde \$5.00 hasta \$73.00, también según el peso.

El Servicio administrativo, y de policía y de vigilantes del Campo Aéreo comprende 30 empleados, todos dependientes de la Secretaría de Comunicaciones y Obras Públicas.

EL RIEGO MECANIZADO EN LA COMARCA LAGUNERA



Uno de los elementos indispensables para la Agricultura lo constituye el agua, líquido elemento que ya en forma de avenida racionada, gracias a la Presa del Palmito, o en forma de riego provocado por la extracción del mismo de las norias de pozo profundo, viene a regar las ardientes tierras de La Laguna.

Como en la presente nota se trata de mostrar la segunda de las dos formas, es decir, la extracción mecánica del agua, nos referiremos, pues, a ella, diciendo que, según el parecer de la mayoría de los peritos consultados, es de mayor rendimiento el terreno regado por agua del río, o sea el llamado secano, que el regado por agua de noria, y tal opinión se basa en que el agua del río aparte de ser esencialmente dulce, no obstante que no deja de contener ciertas sales, trae consigo el limo o materias fecundantes que hacen producir la tierra y, en cambio, los terrenos regados con agua de noria, reciben muchas veces ésta con numerosas sales que resultan nocivas para la planta del algodón; por lo menos, contiene más sales que la del río.

Naturalmente que todo tiene su pro y su contra. Y los agricultores que riegan sus tierras por medio de norias, que son casi todos los pequeños propietarios y no pocos ejidatarios, habrán de pensar más bien en las ven-

tajas que en las desventajas, recurriendo a fertilizantes, etc.

El agua del río está dedicada en un 81% a las labores ejidales y en un 19% a los pequeños propietarios. De aquí que algunos ejidos cuenten con norias para la atención de sus tierras, además del agua que reciben del río. Gracias a que las aguas del Padre Nazas están controladas por la Presa del Palmito, se puede determinar qué cantidad de agua se podrá tomar y cuánto tiempo durarán abiertas las válvulas que dan salida al torrente tumultuoso de las aguas, dependiendo del volumen almacenado en la Presa el que se riegue regular superficie sembrada en la Comarca Lagunera.

La Presa "Lázaro Cárdenas" o "Presa del Palmito", como es, generalmente, conocida, se inauguró el 6 de Octubre de 1946 por el entonces Presidente de la República, Gral. de División don Manuel Avila Camacho.

La Presa del Palmito tiene características de construcción muy especiales. Según la técnica más moderna sobre construcción de estas obras gigantescas, contiene un núcleo impermeable de tierra arcillosa, con enrocamiento sobre los taludes, aguas abajo y aguas arriba.

El talud de aguas arriba es de 3 por 1, y el de aguas abajo de 2 por 1, escalonado.

IMPLEMENTOS AGRICOLAS

CASA DIAZ

La Casa del Agricultor

Toda Clase de Implementos
para la Agricultura

DEPARTAMENTO DE
REFACCIONES

*Filtros de Aceite y Combustible, para
toda clase de tractores y motores
estacionarios*

J. A. de la Fuente 445 Sur Tel: 2-09-31
TORREON, COAH.

Además, tiene el vertedor de demasías aguas arriba para desalojar los excedentes que pudieran venir una vez llenada la Presa.

En la margen izquierda están colocados túneles para dejar salir el agua de riego, y para futura electrificación que no se ha hecho por falta de presupuesto.

Estando la Presa llena a toda su capacidad, lo que sería contener 3.000,000.000 de metros cúbicos, alcanzaría para dos años de riego, pues se necesitan aproximadamente 1.500,000.000 de metros cúbicos para cada año de riego.

Corresponde al Distrito de Riego, dependiente de la Secretaría de Recursos Hidráulicos, sito en Ciudad Lerdo, Dgo., a 10 kilómetros de Torreón, la tarea de llevar un registro de pozos profundos para norias, y así nos enteramos de que existen en la Comarca Lagunera alrededor de 3,000 pozos,

de los cuales 1,100 son movidos por electricidad, y el resto, o sea, 1,900 por motores de combustión interna, empleándose en ellos así como en el resto del apero de labranza, casi todo equipo mecanizado, gran parte de los 11.000,000 de litros de combustible que Petróleos Mexicanos vende a los laguneros mensualmente.

El pozo profundo para noria vale su inversión. Este valor es eventual; tan pronto puede costar \$20,000 o \$25,000 como puede llegar hasta los \$200,000.00; todo depende de la profundidad del pozo, de la clase de terreno, etc., etc. Por lo regular de cada pozo se obtiene un gasto de 40 litros por segundo, y a los agricultores en general, sólo les está permitido perforar pozos que den 8 pulgadas de diámetro de agua, lo que basta para atender, ampliamente, 35 hectáreas.

Si deseamos saber la superficie que riegan este año las norias accionadas por motores eléctricos y de combustión interna, basta multiplicar 3,000, que es el número de pozos, por 35, que es el de hectáreas regadas por cada pozo, lo que da 105,000 hectáreas, lo cual se debe añadir a la superficie regada por agua del río, para obtener el total.

La vida de un pozo profundo varía también según las condiciones del terreno; puede durar desde un mes hasta 15 años; pero, por regla general, dura de 10 a 15 años; y de su profundidad, que puede ir desde 200 pies hasta 1,500, dependen el tamaño y potencia del motor que se emplee. Por lo regular, los motores eléctricos que trabajan en la Región Lagunera, van desde 40 H.P. hasta 75 H.P., y los de combustión interna, de 80 hasta 160 H.P.

Y para atender este renglón están las casas de maquinaria agrícola que son numerosas en la ciudad y cuyos anuncios podrán ver los lectores en las páginas interiores de esta GUIA.

PETROLEOS MEXICANOS EN LA LAGUNA

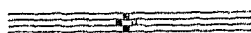

Otro aspecto de la potencialidad económica, industrial y agrícola de la Comarca Lagunera es el de una estadística relacionada con el consumo de combustibles, mensualmente, aquí en la región. Para corroborar lo anterior, damos en seguida los datos que son posibles de publicar. Debemos mencionar

que al citar La Laguna queremos establecer como límites de la misma, por el Oriente: Parras de la Fuente; por el Poniente: Indé; por el Norte: Escalón, y por el Sur: Estación Camacho.

El consumo mensual de combustible es el siguiente:

Gasolina o mexolina (Para autos, camiones, etc.)	7.000,000
Tractomex (Para la Agricultura)	5.000,000
Diesel (Para la Agricultura, Labores Domésticas)	6.000,000

Además, Petróleos Mexicanos vende más embotellado o gas butano, alrededor de 300 ci-

lindros mensuales, con un peso de 45 kilos cada cilindro.

Y también

Parafina	10 toneladas
Asfalto	10 toneladas

Por el consumo de todos los productos anteriormente citados, Torreón ocupa el cuarto o quinto lugar en la República.

Gracias al empleo de la gasolina se mueven en Torreón únicamente 8,128 automóviles y camiones, de todas clases, y 3,080 vehículos en Gómez Palacio, y merced al uso

de diesel en la Comarca, trabajan 1,900 norias de pozo profundo, amén de los centenares de tractores y equipo mecanizado.

Para la atención de semejante movimiento, Petróleos Mexicanos mantiene en su Agencia en esta ciudad, más de 100 empleados.

LA MORTALIDAD EN TORREON



Uno de los aspectos obligados al comentar el nacimiento y desarrollo de una ciudad, es el de la mortalidad de sus habitantes. Y depende del criterio de cada persona el que juzgue adecuado o inadecuado el que se trate de este punto; pero es imprescindible el que se mencione para comprender quizá una de las causas de la rápida población de la ciudad.

En efecto, según el señor D. Arturo Rodríguez, propietario del Panteón Torreón, es debido a las medidas profilácticas emprendidas por los Servicios Sanitarios dependientes de la Secretaría de Salubridad y Asistencia; el que la mortalidad que en los años de 1932 a 1935, en que la población de Torreón ascendía a 80,000 habitantes, llegaba a

alrededor de 16 defunciones diarias, haya descendido ahora que tiene el doble número de habitantes, a 6 óbitos diarios.

Esto habla mucho en elogio del apego a las reglas higiénicas de los torreoneses, pues como se verá también en la Sección respectiva, son muchos los pacientes o familiares de pacientes que buscan al servicio médico para prevenir o atacar alguna enfermedad, en lugar de evitarlo como sucedía años antes.

Torreón es lugar de centenarios. La gente aquí vive largos años y se debe a las condiciones tan especiales de su suelo, de su ambiente, y no se concibe cómo es posible que se sostengan las numerosas Agencias de Inhumaciones que existen en la ciudad.

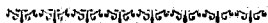

ANECDOTAS

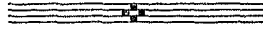

POETA.—Se cuenta que en la Administración de Correos de Roma se recibió un sobre en el cual solo se leía lo siguiente: "Para el mejor poeta de Italia". Los funcionarios de Correos supusieron que el mejor poeta de Italia era Gabriel D'Annunzio y que, por tanto, la carta iba dirigida a él. Pero cuando el cartero se la entregó, D'Annunzio le respondió:

—Esta carta no es para mí.

—Pero, señor —le dijo el cartero— si pone: "Para el mejor poeta de Italia".

—Por eso, precisamente, —respondió D'Annunzio— si fuera para mí pondría: "Para el mejor poeta del mundo".



VIAJES.—Waberry, el célebre trotamundos, cojeaba de un pie. Un día la Reina Victoria le recibió en audiencia, y al ver su

defecto no puede menos de comentar con cierta ironía:

—¿Cómo es posible que hayáis llevado a cabo tantos y tan largos viajes con un pie defectuoso?

A lo que el viajero respondió sin inmutarse:

—Majestad, esos viajes se hacen más con la cabeza que con los pies.



CARTA.—George Bernard Shaw recibió, bajo sobre, una cuartilla en la cual se leía únicamente: Imbécil.

Y el gran escritor comentaba así el suceso ante un grupo de amigos:

—He recibido en mi vida muchas cartas sin firma; pero créanme ustedes esta es la primera firma sin carta que recibo...

HILOS TELEFONICOS

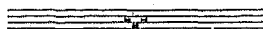

El contacto más usual entre las tres ciudades hermanas: Torreón, Gómez Palacio y C. Lerdo, lo constituye el teléfono.

Torreón tiene dedicadas a esta importante fase de la vida diaria 102 operadoras que proporcionan un servicio suficiente para catalogar, en importancia, a Torreón, como la quinta ciudad en la República Mexicana. Le anteceden, en este renglón: la ciudad de México, Guadalajara, Monterrey y Puebla.

Y aunque ciudades de menor importancia cuentan con servicio automático, signo inequívoco de progreso, y Torreón no dispone de él, sin embargo, se va a implantar aquí para fines del año de 1957, o a más tardar a principios de 1958. Y es que la instalación de semejante servicio se lleva varios meses, indispensables para cambiar el sistema sin que los usuarios sufran molestias. Los miles de contratos existentes tienen que hacerse de nuevo, por cuadruplicado y, así, otros documentos, que permiten el beneficio de contar

con un teléfono. El edificio que se está construyendo para la Oficina de los Teléfonos será inaugurado el día 10. de Abril de 1957. Para estos meses se espera también tener listo el edificio que la misma compañía está levantando en la vecina Gómez Palacio.

Respecto del servicio manual, de acuerdo con estadísticas que, al efecto, se llevan en la compañía de Teléfonos, es el mejor que se da y esto consiste en el entrenamiento y selección del personal de operadoras, y en la manutención del equipo. Gracias a estos factores es posible sostener el tren diario de llamadas que, en número de 60,000 se efectúan diariamente desde la central de Torreón. Por lo que toca a llamadas a larga distancia, el número de ellas es de 500 diarias.

Cuando se implante el servicio automático, en la mayoría de las casas bastará añadir la cifra 2 al número de 4 cifras, o 2 y el

ACEITES
Y
GRASAS

REFACCIONES
PARA
CAMIONES Y
TRACTORES

**IMPLEMENTOS
AGRICOLAS
DEL NORTE**

CARLOS ORTIZ B.
Prop.

TORREON, COAH.

Tel. 2-10-21

Acuña 137 Sur.

**IMPORTADORA
REGIONAL
S. DE R. L. DE C. V.**

BOMBAS VERTICALES

Calle Jiménez 404 Sur

Tel. 2-54-87 Apartado 96

TORREON, COAH.

MEXICO.

número de ceros necesarios para completar el total de cinco. Esto, por lo que respecta a Torreón; que por lo que toca a Gómez Palacio, la numeración empezará con 4. Lerdo no cambia.

Torreón contará aproximadamente con 8,000 aparatos, Gómez Palacio con 2,000 y Ciudad Lerdo con 500, habiendo posibilidades de aumentarlos.

Esto es, a grandes rasgos, lo que representa en números la Compañía de Teléfonos de México en la Comarca Lagunera.

SINGER*

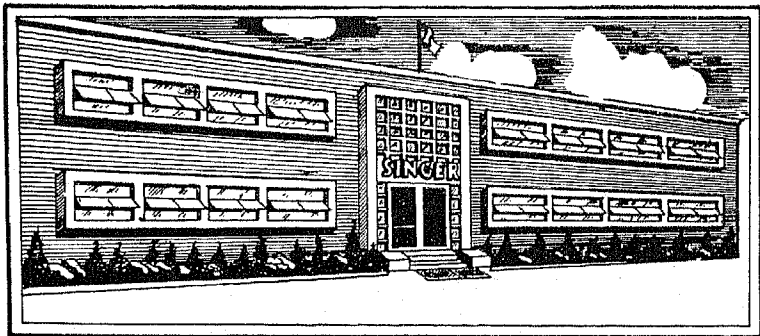

Av. Ejercito Nacional 862 México, D.F.

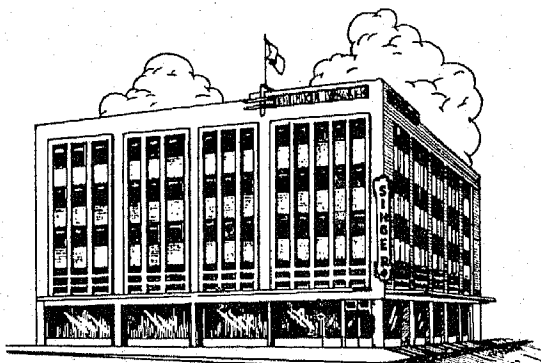

Av. Hidalgo y C. Treviño Torreón, Coah.

Más de un siglo al servicio de la costura

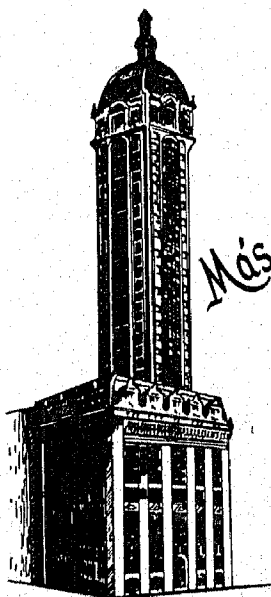

Av. Broadway 49 Nueva York, N. Y.

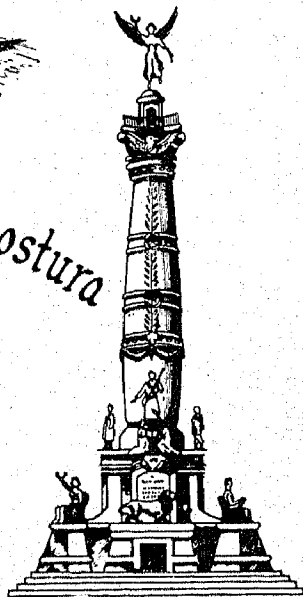
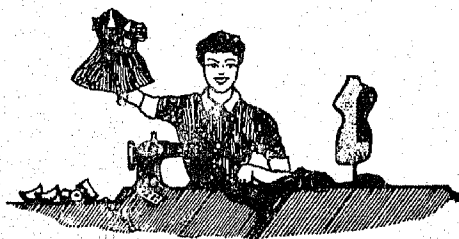

* M.I.R.

ALUMBRADO PUBLICO EN TORREON

La primera ciudad de la República en usar el flamante alumbrado de vapor de mercurio, ha sido Torreón.

Esta clase de luz es de lo más moderno que existe en cuestión de alumbrado para ciudades. La luz, ese supremo anhelo del hombre que, en vano, ha hecho lo imposible por imitarla, muestra su expresión más enérgica en esta ciudad, pues al encenderse los focos, la fuerza que absorben los 400 watts de cada foco, se traducen en 21,000 lumens, que es la unidad de medida de la luz.

A la fecha se llevan colocados en la ciudad o, por mejor decir, en las principales avenidas y calles intercaladas entre ellas, unas 1,160 unidades cuyo número se ve aumentado con el de los candelabros dobles que se encuentran colocados a lo largo del Boulevard y la carretera de éste al Campo Militar, y el cual asciende a 537 focos más. Sumadas las dos cifras, dan un total de 1,697 focos.

Esto, sin contar con que Gómez Palacio y Lerdo, han imitado el ejemplo de Torreón y, así, han dispuesto el alumbramiento del

tramo de carretera Interoceánica que existe entre las 3 ciudades; son cerca de 8 kilómetros. De manera que de noche, el espectáculo desde el aire es sencillamente fascinador.

A la fecha se llevan colocados focos de vapor de mercurio en las siguientes avenidas: Presidente Carranza, Hidalgo, Juárez, Morelos, Matamoros y Allende, con todos los tramos de calle correspondientes. A juzgar por la distancia que existe entre arbotante y arbotante, se calcula que el tendido de la red de alumbrado público de vapor de mercurio alcanza una longitud de 58 kilómetros en números cerrados.

Por lo que respecta al alumbrado del Boulevard y de la Diagonal es de menor potencia que el de las avenidas y calles, pues cada foco, tiene una potencia de 14,000 lumens tan solo.

Cábele, pues, a Torreón la satisfacción de haber sido, como lo dijimos líneas arriba, la primera ciudad en emplear el alumbrado de vapor de mercurio no solo en la República, sino también una de las primeras en la América Latina.

MATERIALES DE ACERO

Morelos Esq. con Ramón Corona

— Tel. 2-31-40

DISTRIBUIDORES AUTORIZADOS DE

Distribuidores de Sanitarios "EL AGUILA"

Distribuidores de Azulejos "EL AGUILA"

Distribuidores de Tinas y Accesorios, S. A.

Sanitarios "EL AGUILA", S. A.

Fábricas "ORION", S. A.

Sanitarios del Norte, S. A.

MUEBLES SANITARIOS BLANCOS Y DE COLOR AZULEJOS, CERAMICAS, MURALETAS

La línea más extensa, de mayor calidad y en los
más variados estilos y colores.

DISTRIBUIDORES EXCLUSIVOS DE

American Radiator & Sanitary Standard Corporation

Muebles Sanitarios Importados "STANDARD" blancos y de color.

Los Sanitarios "STANDARD" sobrepasan hasta la
selección comercial del Gobierno de los EE.UU. y sólo
se fabrican en clase "GRADO" A.

Calentadores "COLOREX" "STANDARD" "ASCOT"
"DE LA CRUZ"

TODO LO NECESARIO PARA SU CONFORT Y
BIENESTAR EN EL BAÑO — PIDA PRESUPUESTO

MAYOREO

MENUDEO

TORREON, COAH.

REFRANES POPULARES



Acometa quien quiera, el fuerte espera.—Refrán con el que se advierte que es de más valor esperar con serenidad el peligro que acometer.

Acuéstate sin cena, amanecerás sin deuda.—Refrán que aconseja que conviene privarse de alguna parte de lo necesario, para no deber.

Agua de Mayo, pan para todo el año.—Refrán que manifiesta cuán convenientes son en este mes las lluvias para fecundar los campos.

A la mujer casada, el marido le basta.—Refrán que da a entender que no debe la mujer buena dar gusto sino a su marido.

Alazán tostado, antes muerto que cansado.—Refrán con que se da a entender lo fuerte e incansables que suelen ser los caballos de este color.

Criado por abuelo, nunca bueno.—Refrán con que se quiere dar a entender que los

abuelos, por ser demasiado indulgentes para con sus nietos, no los educan bien.

Cuando la cólera sale de madre, no tiene la lengua padre.—Con este refrán se da a entender que una persona enfurecida no puede medir sus palabras.

Cuando Marzo mayea, Mayo marcea.—Refrán con el cual se da a entender que cuando en Marzo hace buen tiempo, lo hace malo en Mayo.

Culpa no tiene, quien hace lo que debe.—Refrán que denota que el que cumple con su obligación no es responsable de las resultas.

Da y ten, y harás bien.—Refrán que enseña que se debe ser liberal con prudencia.

De casa ruin, nunca buen aguinaldo.—Refrán que denota que del mezquino y avaro no se puede esperar buena dádiva.

De dinero y calidad, la mitad de la mitad.—Refrán que da a entender que en caudales y virtudes, suele ser muy equívoca la opinión general.

TABLA DE DISTANCIAS EN CARRETERAS NACIONALES



De	Torreón	a	San Pedro	68	Kms.
"	"	"	La Cuchilla	86	"
			(Vía San Pedro)		
"	"	"	Parras	160	"
			(Vía San Pedro)		
"	"	"	Viesca	72	"

TORREON, MONTERREY, MATAMOROS

De	Torreón	a	Matamoros, Coah.	20	Kms.
"	"	"	Zapata, Coah.	48	"
"	"	"	La Cuchilla, Coah.	66	"
"	"	"	Paila, Coah.	138	"
"	"	"	La Rosa, Coah.	225	"
"	"	"	Saltillo, Coah.	271	"
"	"	"	Monterrey, N. L.	358	"
"	"	"	Cadereyta, N. L.	393	"
"	"	"	China, N. L.	475	"
"	"	"	Reynosa, Tamps.,	583	"
"	"	"	Matamoros, Tamps.	678	"

TORREON-NUEVO LAREDO

De	Torreón	a	Monterrey, N. L.	358	Kms.
"	"	"	Sabinas, N. L.	459	"
"	"	"	Nuevo Laredo, Tamps.	588	"

TORREON-PIEDRAS NEGRAS

De Torreón a Saltillo, Coah., -----	271 Kms.
" " " Pastora, Coah., -----	350 "
" " " Monclova, Coah., -----	463 "
" " " Sabinas, Coah., -----	578 "
" " " Rosita, Coah. -----	593 "
" " " Allende, Coah., -----	653 "
" " " Piedras Negras, Coah., -----	715 "

TORREON-MEXICO

(Vía Durango)

De Torreón a Durango, Dgo., -----	250 Kms.
" " " Nombre de Dios, Dgo., -----	304 "
" " " Sombrerete, Zac., -----	376 "
" " " Fresnillo, Zac., -----	480 "
" " " Zacatecas, Zac. -----	540 "
" " " Aguascalientes, Ags., -----	668 "
" " " Lagos de Moreno, Jal. -----	751 "
" " " León, Gto. -----	796 "
" " " Silao, Gto., -----	829 "
" " " Irapuato, Gto., -----	863 "
" " " Salamanca, Gto. -----	884 "
" " " Celaya, Gto., -----	929 "
" " " Querétaro, Qro., -----	983 "
" " " San Juan del Río, Qro., -----	1,032 "
" " " Toluca, Méx., -----	1,178 "
" " " México, D. F. (Toluca) -----	1,242 "
" " " México, D. F. (Ixmiquilpan) -----	1,292 "

TORREON-MEXICO, D. F.

(Vía Monterrey, N. L.)

De Torreón a Monterrey -----	358 Kms.
" " " Montemorelos, N. L., -----	437 "
" " " Linares, N. L., -----	481 "
" " " Villagrán, Tamps., -----	538 "
" " " Ciudad Victoria, Tamps., -----	644 "

"	"	" Ciudad Mante, S. L. P. -----	783	"
"	"	" Antigua Morelos, S. L. P. -----	811	"
"	"	" Tamazunchale, S. L. P. -----	990	"
"	"	" Jacala, Hgo. -----	1,085	"
"	"	" Zimapán, Hgo. -----	1,152	"
"	"	" Ixmiquilpan, Hgo. -----	1,199	"
"	"	" México, D. F. -----	1,358	"

TORREON-SAN LUIS POTOSI

(Vía Monterrey, N. L.)

De Torreón a	Antigua Morelos, S. L. P. -----	811	Kms.
" "	" Ciudad del Maíz, S. L. P. -----	897	"
" "	" Guerrero, S. L. P. -----	922	"
" "	" Santo Domingo, S. L. P. -----	1,003	"
" "	" Soledad Diez Gutiérrez, S. L. P. -----	1,117	"
" "	" San Luis Potosí, S. L. P. -----	1,127	"

TORREON-SAN LUIS POTOSI

(Vía Aguascalientes)

De Torreón a	Aguascalientes, Ags. -----	668	Kms.
" "	" Ojuelos, Jal. -----	751	"
" "	" San Luis Potosí, S. L. P. -----	834	"

TORREON-CIUDAD JUAREZ

De Torreón a	Bermejillo, Dgo. -----	37	Kms.
" "	" Mapimí, Dgo. -----	57	"
" "	" La Zarca, Dgo. -----	157	"
" "	" Parral, Chih. -----	324	"
" "	" Jiménez, Chih. -----	401	"
" "	" Ciudad Camargo, Chih. -----	471	"
" "	" Ciudad Delicias, Chih. -----	539	"
" "	" Chihuahua, Chih. -----	621	"
" "	" Villa Ahumada, Chih. -----	861	"
" "	" Ciudad Juárez, Chih. -----	996	"

TORREON-DURANGO

De Torreón a Pedriceña, Dgo. -----	77 Kms.
” ” ” Cuencamé, Dgo. -----	105 ”
” ” ” Yerbaníz, Dgo. -----	123 ”
” ” ” Guadalupe Victoria, Dgo. -----	173 ”
” ” ” Fco. I. Madero, Dgo. -----	194 ”
” ” ” Durango, Dgo. -----	250 ”

TORREON-MAZATLAN

De Torreón a Durango -----	250 Kms.
” ” ” El Salto, Dgo. -----	350 ”
” ” ” Revolcadero, Dgo. -----	426 ”
” ” ” Copala, Sin. -----	506 ”
” ” ” Concordia, Sin. -----	531 ”
” ” ” Villa Unión, Sin. -----	553 ”
” ” ” Mazatlán, Sin. -----	575 ”

TORREON-GUADALAJARA

De Torreón a Lagos de Moreno, Jal. -----	751 Kms.
” ” ” San Juan de los Lagos, Jal. -----	798 ”
” ” ” Tepatitlán, Jal. -----	869 ”
” ” ” Guadalajara, Jal. -----	948 ”

TORREON-MEXICO, D. F.

(Vía Guadalajara, Jal.)

De Torreón a Guadalajara, Jal. -----	948 Kms.
” ” ” Jiquilpan, Mich. -----	1,108 ”
” ” ” Zamora, Mich. -----	1,166 ”
” ” ” Quiroga, Mich. -----	1,276 ”
” ” ” Morelia, Mich. -----	1,319 ”
” ” ” Mil Cumbres, Mich. -----	1,389 ”
” ” ” Toluca, Méx. -----	1,569 ”
” ” ” México, D. F. -----	1,633 ”

TORREON-TAMPICO

De Torreón	a Ciudad Mante, Tamps. -----	783 Kms.
" "	" González, Tamps. -----	841 "
" "	" Manuel, Tamps. -----	858 "
" "	" Altamira, Tamps. -----	914 "
" "	" Tampico, Tamps. -----	938 "

TORREON-VERACRUZ

De Torreón	a México, D. F. -----	1,242 Kms.
" "	" Puebla, Pue. -----	1,376 "
" "	" Garci Crespo, Pue. -----	1,493 "
" "	" Tehuacán, Pue. -----	1,497 "
" "	" Orizaba, Ver. -----	1,563 "
" "	" Fortín de las Flores, Ver. -----	1,577 "
" "	" Córdoba, Ver. -----	1,585 "
" "	" Veracruz, Ver. -----	1,722 "

TORREON-OAXACA

De Torreón	a México, D. F. -----	1,242 Kms.
" "	" Puebla, Pue. -----	1,376 "
" "	" Oaxaca, Oax. -----	1,789 "

TORREON-MAZATLAN

HERMOSILLO, SON-NOGALES, SON.

De Torreón	a Mazatlán, Sin. -----	575 Kms.
" "	" Culiacán, Sin. -----	796 "
" "	" Pericos, Sin. -----	843 "
" "	" Guamúchil, Sin. -----	935 "
" "	" Guasave, Sin. -----	975 "
" "	" Los Mochis, Sin. -----	1,035 "
" "	" Navojoa, Son. -----	1,210 "
" "	" Ciudad Obregón, Son. -----	1,308 "
" "	" Empalme, Son. -----	1,425 "

"	"	"	Guaymas, Son. -----	1,434	"
"	"	"	Hermosillo, Son. -----	1,572	"
"	"	"	Nogales, Son. -----	1,851	"

TORREON-ACAPULCO

De Torreón	a	México, D. F. -----	1,242	Kms.
"	"	" Cuernavaca, Mor. -----	1,317	"
"	"	" Taxco, Gro. -----	1,402	"
"	"	" Iguala, Gro. -----	1,438	"
"	"	" Chilpancingo, Gro. -----	1,544	"
"	"	" Acapulco, Gro. -----	1,688	"

TORREON-SAN LUIS POTOSI

(Via Saltillo-Matehuala)

De Torreón	a	Saltillo, Coah. -----	271	Kms.
"	"	" Los Cerritos -----	273	"
"	"	" Las Fábricas -----	278	"
"	"	" Arteaga -----	284	"
"	"	" Bella Unión -----	288	"
"	"	" Puerto Flores -----	302	"
"	"	" El Calichal -----	303	"
"	"	" Los Llanos -----	305	"
"	"	" La Concepción -----	308	"
"	"	" Las Playas -----	313	"
"	"	" Huachichil -----	317	"
"	"	" La Haciendita -----	324	"
"	"	" La Providencia -----	340	"
"	"	" Navidad -----	343	"
"	"	" San Rafael -----	356	"
"	"	" San Joaquín -----	362	"
"	"	" La Paz -----	365	"
"	"	" La Trinidad -----	368	"
"	"	" San Roberto -----	389	"
"	"	" San José Raíces -----	411	"
"	"	" El Refugio -----	421	"
"	"	" El Canelo -----	456	"
"	"	" Matehuala -----	526	"
"	"	" El Retorno -----	568	"

"	"	"	Santa Teresa	598	"
"	"	"	Huizache	608	"
"	"	"	Núñez	643	"
"	"	"	Villa Hidalgo	678	"
"	"	"	Laguna Seca	708	"
"	"	"	S. Díaz Gutiérrez	722	"
"	"	"	San Luis Potosí	732	"

TORREON-C. JUAREZ, CHIH.

(Vía Zavalza)

De	Torreón	a	Bermejillo, Dgo.	37	Kms.
"	"	"	Yermo, Dgo.	106	"
"	"	"	Ceballos, Dgo.	125	"
"	"	"	Zavalza, Dgo.	144	"
"	"	"	C. Jiménez, Chih.	232	"
"	"	"	Ciudad Camargo, Chih.	302	"
"	"	"	C. Delicias, Chih.	370	"
"	"	"	Chihuahua, Chih.	472	"
"	"	"	Villa Ahumada, Chih.	692	"
"	"	"	Ciudad Juárez, Chih.	827	"

TORREON A MEXICO, D. F.

(Vía Saltillo-Matehuala)

(Antiguo Morelos)

De	Torreón	a	Saltillo, Coah.	271	Kms.
"	"	"	Matehuala, S. L. P.	526	"
"	"	"	Huizache, S. L. P.	608	"
"	"	"	Ciudad del Maíz, S. L. P.	714	"
"	"	"	Antiguo Morelos, S. L. P.	800	"
"	"	"	Ciudad Valles, S. L. P.	872	"
"	"	"	Tamazunchale, S. L. P.	979	"
"	"	"	Jacala, Hgo.	1,074	"
"	"	"	Zimapán, Hgo.	1,141	"
"	"	"	Ixmiquilpan, Hgo.	1,188	"
"	"	"	México, D. F.	1,347	"

ESTRUCTURAS METALICAS DE TORREON, S. A.

Fábrica de Puertas y Ventanas

Estructurales y Tubulares

REJAS — BALCONES —

BARANDALES y CABRILLAS

Soldadura en General, Dentro y Fuera de la Ciudad

Se Manufactura Todo lo que Ud.

Necesite de Hierro, Lámina y Aluminio para su Construcción.

Muebles para su Jardín

G. Carrillo 258 Nte. Tel. 2-11-37
TORREON, COAH.

IMPLEMENTOS Y ESTRUCTURAS

S. A.

Carrocerías Metálicas y Toda Clase de Estructuras de Hierro

VENTANAS Y PUERTAS METALICAS

Av. Bravo 1601 Ote.

TORREON, COAH.

TORREON A MEXICO, D. F.

(Via Saltillo-San Luis Potosí, S. L. P.)

De Torreón a Saltillo, Coah.	271 Kms.
" " " Matéhuala, S. L. P.	526 "
" " " Huizache, S. L. P.	608 "
" " " San Luis Potosí, S. L. P.	732 "
" " " Querétaro, Qro.	945 "
" " " México, D. F.	1,248 "

TELEFONOS EN TORREON:

Cruz Roja	2-74-30
Bomberos	2-00-66
Policía	2-06-93
Comisiones de Seguridad	2-01-38
Tránsito Federal	2-58-82
Tránsito Local	2-03-27

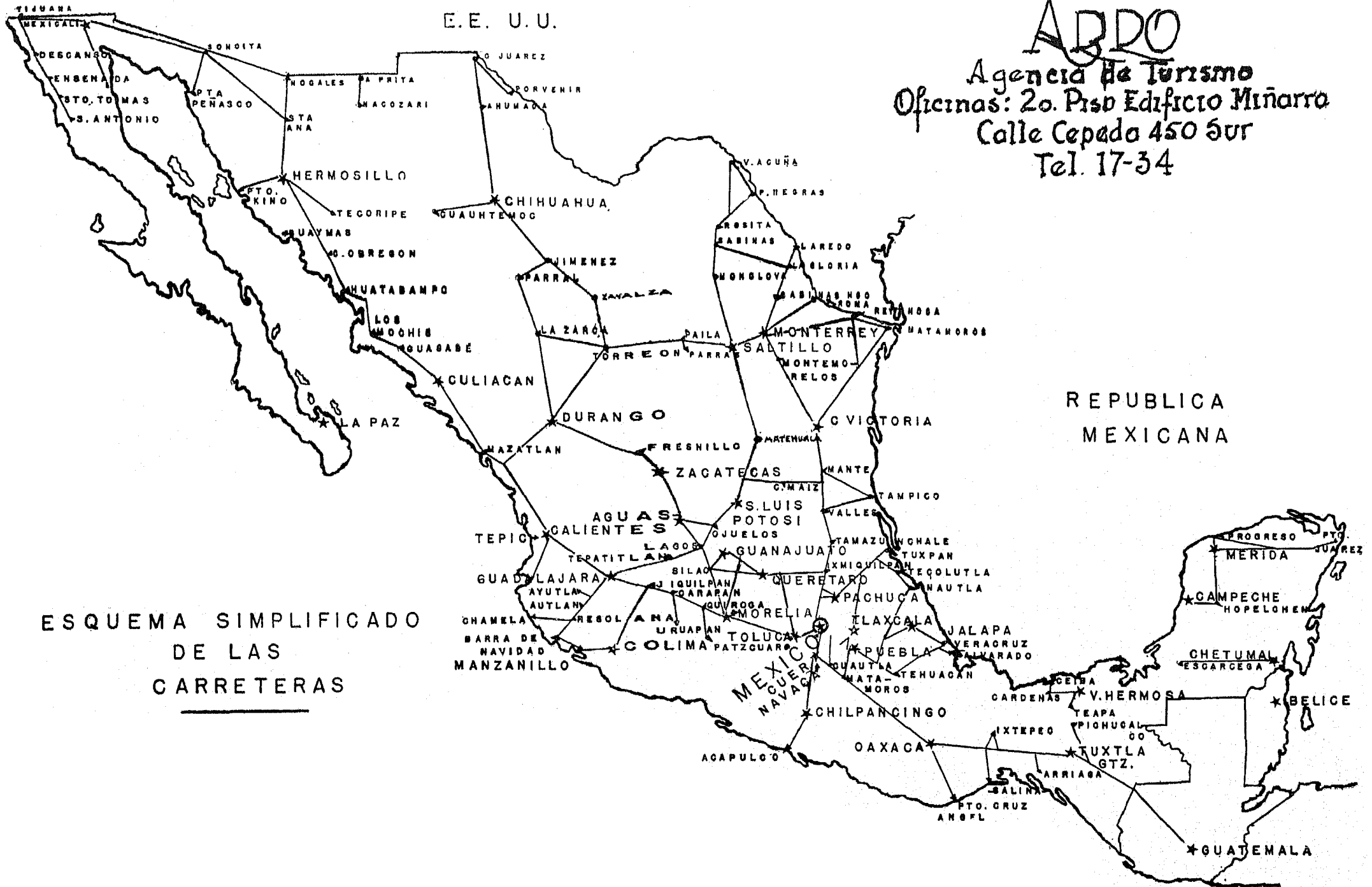

ESQUEMA SIMPLIFICADO
DE LAS
CARRETERAS

ARDO
 Agencia de Turismo
 Oficinas: 2o. Piso Edificio Miñarra
 Calle Cepeda 450 Sur
 Tel. 17-34

REPUBLICA
MEXICANA

AGUA Y DRENAJE



Los datos siguientes son los que se refieren a la Empresa Abastecedora de Aguas y Saneamiento de la ciudad de Torreón.

Cantidad de Litros por Habitante	215 litros
Cantidad Mts. Red de Agua (aproximadamente) ...	1,000 kilómetros
Cantidad Mts. de Drenaje	900
Fuentes de Abastecimiento	6 norias
Cantidad de Tomas	12,555 domiciliarias
	57 industriales
	1,824 comerciales

En conjunto, las 6 norias dan aproximadamente 290 litros por segundo y 30,000 metros cúbicos al día.

Por lo que respecta a la calidad del agua

que consume la población de Torreón debemos decir que es una de las más puras de la República. Puede decirse, sin temor a dudas, que Torreón es una de las ciudades donde

se puede tomar directamente el agua de la llave, con la absoluta seguridad de que es pura, ya que carece de bacterias, aunque a veces contenga algunos carbonatos, y la Empresa Abastecedora mantiene un químico especialista encargado de verificar análisis químicos y bacteriológicos. De estos últimos se

llevan a cabo de quince a veinticinco mensuales y de aquellos, o sean, los químicos, uno cada cinco meses. Los bacteriológicos se efectúan en todas las redes que posee la Abastecedora, en distintos puntos de la ciudad. Damos, en seguida, para ejemplo, el análisis químico de la Noria núm. 4:

Color:	Incolora
Aspecto:	Cristalino
Sabor:	Insípido
P. D. (Dureza del agua)	8.1
Nitratos:	No tiene
Nitritos:	No tiene
Amoniaco:	No tiene
Sólidos Solubles:	224.0
Sulfatos (3 8'4) :	35.7 p. p. m.
Cloruros (CL) :	11.0 p. p. m.
Dureza Temporal (CaCo3) :	95.0 p. p. m.
Calcio (CaO) :	38.0 p. p. m.
Alcalinidad (CaCO3) :	28 p. p. m.
Magnesio (MyO) :	9.0 p. p. m.

DICTAMEN:

Agua químicamente potable

El resto de las norias registra casi iguales cantidades a la Número 4.
Por las razones arriba expuestas, casi

puede decirse que en Torreón no hay enfermedades de origen hídrico.

HACIENDAS DE MEXICO

Después de la muerte de don Francisco de Urdiñola a principios del siglo XVI, sus enormes propiedades pasaron a manos de su hija doña Isabel de Urdiñola y López de Lois, casada con don Luis Alcega, natural de la ciudad de México. (Es un dato curioso que nunca fué heredado el latifundio por hijo varón: siempre, durante toda la época colonial, fueron mujeres las herederas).

El enorme latifundio de doña Isabel, ciertamente árido en lo general, pero que contenía ricas praderas u oasis, corría desde el Cerro Pedregoso, hoy lindero entre Coahuila, San Luis Potosí y Nuevo León, hasta la vecindad de Mazapil, Zacatecas, y de allí a Santa María de las Parras. Seguía al norte llegando a Cuatro Ciénegas y a Castaño, cerca de Monclova, para bajar al sur a Paredón y las afueras de Saltillo y cerrar su perímetro en el citado Cerro Pedregoso: más de 4,000 leguas cuadradas (más de siete millones y medio de hectáreas). Las cabeceras de esta extensa propiedad estaban en Bonanza (junto a Mazapil), en Patos (hoy

Ciudad General Cepeda) y en la Hacienda de Arriba, (hoy del Rosario, en Parras). Otra enorme posesión de la familia estaba situada en el Alamo de Parras (Viesca) y en La Laguna.

La hija de don Luis y de doña Isabel, María Alcega y Urdiñola, casó en 1640 con don Luis de Valdés, terrateniente y gobernador de la Nueva Vizcaya. A su vez, la hija de estos, doña Francisca Valdés y Alcega casó con don Agustín de Echeverz, caballero navarro que trajo el título de marqués de San Miguel de Aguayo a familia que ya tanto se había distinguido.

La hija de estos, doña Ignacia Javiere Echeverz, segunda marquesa de San Miguel de Aguayo, casó en España con el aragonés don Ramón de Azlor. Con objeto de administrar personalmente sus propiedades y mayorazgo, pasaron don Ramón y su mujer a la Nueva España en 1710. La riqueza de los marqueses les permitió realizar gastos tan importantes como lo fueron la expedición

PRODUCTOS METALICOS

RUMA

CORTINA Y PUERTAS

METALICAS

PUERTAS Y VENTANAS

MUEBLES PARA JARDIN

Escobedo 632 Ote.

TORREON, COAH.

contra los franceses en Texas en 1720 y la pacificación de Coahuila, infestada por innumerables tribus nómadas y salvajes. Una hija de los marqueses fué la fundadora del convento de la Enseñanza en México, cuya primorosa capilla sigue siendo modelo admirado del estilo churrigüesco. Se puede decir que durante las vidas de doña Ignacia Javiera y don Ramón, el latifundio de Urdiñola llegó a su apogeo.

De nuevo fué una hija heredera de las extensas tierras conquistadas por Urdiñola: doña Josefa Micaela de Azlor y Echeverz que casó en Patos con don Francisco Valdivieso y Mier, primer Conde de San Pedro del Alamo.

Fray Juan Agustín de Morfi describe la casa de los Marqueses en Parras en 1778.

Había dos casas principales: la habitación y las bodegas. La primera era grande y cómoda con capilla adornada con dos altares: el mayor, consagrado a Nuestra Señora del Rosario, y el lateral, a la Virgen bajo la advocación del Pilar. Sus ricos ornamentos y vasos sagrados eran dignos de cualquier iglesia de México. A espaldas de la casa una huerta y una viña, con bellos emparados y nogales corpulentos que formaban un paseo delicioso. Y olivos y otras plantas útiles. Otra casa habitada por el administrador estaba en frente de la primera: una plaza irregular separaba ambos edificios. Allí se fabricaban los vinos y el aguardiente que eran remitidos a México para su venta. Las oficinas eran amplias y aseadas y contenían 126 pipas y 275 barriles de vinos y aguardientes. En la viña se cosechaban doce mil canastas de uva que regularmente daban mil arrobas de aguardiente y dos mil de vino. Había, además, muchas y buenas labores de cultivos que producían anualmente cinco mil cargas de trigo y ciento cincuenta fanegas de frijol. Se decía que si no se sembraba más, era porque no había mercado para ello.

El mismo Fray Agustín también describe la famosa Hacienda de Patos, calificándola como una de las mejores de América. Describe una pieza flanqueada por la casa prin-

CONSULTORIO MEDICO

Av Juárez 150 Pte. Tel. 2-37-72

DR ANGEL AGUILAR G.

Anestesiología

DR. FRANCISCO BALDERRAMA

Cirugía, Ginecología, Partos.

DR. DAVID CRUZ

Pediatría

TORREON, COAH.

PEDIDOS POR C.O.D. Y REEMBOLSO	VENTAS POR MAYOR Y MENOR
MERCERIA LAGUNERA	
Unica Casa en el Norte que vende a precios de México	
FERRETERIA, MERCERIA Y NOVEDADES	
Av. Hidalgo 1115 Pte. Apartado 403 Tel. 2-24-41 TORREON, COAH.	

cial, la capilla, las habitaciones de los sirvientes y por otra plazuela menor. Había doscientas mil ovejas y un obraje donde se fabricaban mantas, sarapes y paño para el avío de los peones. Además existían un batán, una fábrica de sombreros y una curtiduría. La capilla era espléndida, con altar dedicado a San Francisco de Asís y con dos capillas que formaban cruceros. Un tabernácu-

lo, de plata y los vasos y ornamentos buenos. La casa construída en 1735, era grande y cómoda y el patio amplio. Dos torrecillas, con troneras bajas para fusilería, quedaban como recuerdo de la época de las invasiones de las tribus nómadas. Ya para la época del nieto de los citados marqueses, don José María Valdivieso, quinto marqués de San Miguel de Aguayo, el latifundio había sufrido crisis y se hallaba en menguante con las guerras de Independencia sufrió algunos trastornos. (En Acatita de Baján, no lejos de las tierras de Urdiñola el Cura Hidalgo fué capturado por el Ejército Español en 1811). Para 1816 los descendientes de Urdiñola habían perdido gran parte de sus extensas propiedades. De aquellas propiedades, antaño productivas y bien administradas, solo quedaban restos insignificantes. En el mismo año de 1818 pasó todo el latifundio a manos de diversos acreedores. En 1828 cayó en manos de una compañía inglesa la cual por falta de capital y por dificultades legales tampoco lo pudo administrar.

El título de Marqués de San Miguel de Aguayo, lo ostenta hoy don Jorge Gómez de Parada, por ser nieto de doña Dolores Valdivieso y Villamil.

LOS ESTADOS UNIDOS MEXICANOS EN CIFRAS

<i>Estados</i>	<i>Area KM.2</i>	<i>Habit.</i>	<i>Capital</i>	<i>Habit.</i>	<i>Alt. M2</i>
Distrito Federal	1,483	3,796,000	México	3,796,000	2,240
Aguascalientes	6,472	188,075	Aguascalientes	118,434	1,915
Baja California, N.	71,627	226,965	Mexicali	124,362	n. mar
Baja Calif. S. (T)	72,465	226,965	La Paz	17,513	n. mar
Campeche	50,952	122,098	Campeche	39,531	n. mar
Coahuila	150,395	720,619	Saltillo	98,603	1,525
Colima	5,205	112,321	Colima	32,826	487
Chiapas	74,415	907,026	Tuxtla Gutiérrez	31,137	518
Chihuahua	245,612	848,414	Chihuahua	112,468	1,400
Durango	123,520	629,874	Durango	98,636	1,925
Guanajuato	30,575	1,328,712	Guanajuato	46,037	1,980
Guerrero	64,458	919,386	Chilpancingo	30,721	1,220
Hidalgo	20,870	850,394	Pachuca	64,329	2,500
Jalisco	80,683	1,746,777	Guadalajara	480,226	1,590
México	21,414	1,392,623	Toluca	115,099	2,670
Michoacán	60,093	1,422,717	Morelia	106,722	1,900
Morelos	4,964	272,842	Cuernavaca	54,928	1,520
Nayarit	27,317	290,124	Tepic	45,616	1,425
Nuevo León	65,100	740,191	Monterrey	425,282	537
Oaxaca	94,211	1,421,313	Oaxaca	49,953	1,545
Puebla	33,977	1,625,830	Puebla	234,603	2,187
Querétaro	11,480	286,328	Querétaro	78,653	1,800
Quintana Roo (T)	50,843	26,967	Chetumal	12,058	n. mar
San Luis Potosí	63,241	856,066	San Luis Potosí	155,238	1,920
Sinaloa	58,488	635,681	Culiacán	147,106	52
Sonora	182,553	510,607	Hermosillo	54,503	210
Tabasco	25,337	362,716	Villahermosa	73,345	15
Tamaulipas	79,602	718,167	Ciudad Victoria	42,659	448
Tlaxcala	4,027	284,551	Tlaxcala	13,000	2,287
Veracruz	71,896	2,040,231	Jalapa	59,275	1,384
Yucatán	38,508	516,899	Mérida	159,410	10
Zacatecas	72,843	665,524	Zacatecas	30,212	2,493
Islas inhabitadas	4,718				
Complemento 1953		5,238,656			
	72,843	31,835,648			



ATLAS COPCO MEXICANA, S. A.

EQUIPOS PNEUMATICOS PARA MINAS

CONSTRUCCION DE CARRETERAS

COMPRESORAS PORTATILES Y ESTACIONARIAS

ACERO SUECO CON CARBURO DE TUNGSTENO

REPRESENTANTES:

MEXICO, D. F.

HERMOSILLO, SON.

PARRAL, CHIH.

EL PASO, TEX.

Juárez 306 Ote.

Apartado Postal 56

Teléfono 2-39-07

TORREON, COAH. MEX.

FRASES CELEBRES DE HOMBRES CELEBRES

LO QUE SE HA DICHO DEL AMOR

El tiempo, que fortalece las amistades, debilita el amor.—*L. Bruyère.*

El mayor contrario que el amor tiene es el hambre y la continua necesidad.—*Cervantes.*

El amor constituye la historia entera en la vida de una mujer; sólo es un episodio en

la del hombre.—*Madame de Stael.*

Los hombres quieren ser el primer amor de la mujer; a las mujeres les gusta ser la última aventura romántica de un hombre.—*Oscar Wilde.*

El amor es un prelude del hábito.—*Lucrecio.*

El amor no puede ser impuesto.—*Proverbio latino.*

Al contacto del amor, todo el mundo se vuelve poeta.—*Platón.*

¡Oh, amor poderoso! Que a veces haces de una bestia, un hombre; y otras, de un hombre, una bestia.—*Shakespeare.*

El amor es símbolo de eternidad; barre todo principio del tiempo, destruyendo todo recuerdo de un principio y todo temor a un fin.—*Madame de Stael.*

El amor es el estado en que el hombre ve las cosas como no son.—*Nietzsche.*

El amor es como el sarampión: sólo se tiene una vez, cuando más tarde se presenta, más fuerte ataca.—*H. W. Shaw.*

El amor lo puede todo.—*Virgilio.*

MUEBLERIA
**DISTRIBUIDORA
DE MUEBLES**
Distribuidores Exclusivos de las
Principales Fábricas de Muebles
Los Muebles de más Alta Calidad
PRECIOS BAJOS
*Gran Existencia de Toda Clase de
Muebles para su Hogar y su Oficina*
Juárez y J. A. de la Fuente
Teléfono 2-22-61
Distribuidores Autorizados
GENERAL ELECTRIC
TORREON, COAH.

COLONIA TORREON JARDIN

En la Colonia Torreón Jardín, una de las zonas residenciales más bellas de la ciudad de Torreón, que está situada al S. E.

de la misma, los servicios de agua y saneamiento así como los de pavimentación arrojan las siguientes estadísticas:

AGUA POTABLE

Tuberías de 3" a 10"
Tanques Reguladores
Bombas, Servicio Normal
Bombas, Servicio Emergencia

PRIMERA ZONA	SEGUNDA ZONA
13,030 mts.	12,930 mts.
2	2
2	2
1	1
PAVIMENTOS Y BANQUETAS	
21,600 mts.	19,600 mts.
14,800 "	8,700 "
32,000 mts.2	84,700 mts.2
108,000 "	84,700 "
SUPERFICIE:	
537,843 mts.2	402,400 mts.2

COLONIA LUIS M. NAVARRO

Esta es una colonia agradable situada al N. E. de la población. Está fincándose rápidamente, debido a las liberales condiciones para adquirir terrenos en ella, lo mismo que

el resto de las nuevas colonias que están dando a sus favorecedores las más amplias facilidades de pago sobre terrenos completamente urbanizados.

ESTADISTICAS:

AGUA:

600 metros de tubería de 6"
1,460 metros de tubería de 4"
1,300 metros de tubería de 3"

DRENAJE:

1,500 metros de tubo de 12"
1,600 metros de tubo de 10"
2,200 metros de tubo de 8"

PAVIMENTOS:

49,300 metros cuadrados.

Estos números abarcan la totalidad de la superficie de la Colonia. Nada falta por construir.

Sin embargo, en el ramal general, que es la conexión con la red de la ciudad, la Colonia Navarro tiene en:

DRENAJE:

500 metros de tubería de 15"
700 metros de tubería de 18"

AGUA:

460 metros de tubería de 8"

COLONIA PROLONGACION LOS ANGELES

Uno de los más bellos suburbios de Torreón, la Colonia Los Angeles, amplió su extensión en un nuevo Fraccionamiento que recibió el nombre de Prolongación Los Angeles.

Desde el momento en que fueron puestos a la venta los lotes respectivos, tuvieron considerable demanda, no obstante que en ese entonces no contaba dicho nuevo fraccionamiento con los servicios indispensables a una urbanización: agua, drenaje, luz y pavimento. Pero el hecho de ser el Banco de La Laguna quien prácticamente vendía el terreno, hizo crecer la confianza en que pronto disfrutarían de dichos servicios, como en efecto sucedió, ya que en la actualidad existen pavimentados 196,270 metros cuadrados en una superficie total de 967,427 metros cuadrados. Ha quedado establecido en el Proyecto espacio para una Iglesia, un mercado, una escuela, jardines y parque, teniendo

este último una superficie de 10,000 metros cuadrados, estando situado en el centro del fraccionamiento. Ha sido factor para la rápida venta de lotes el estar situado dicho fraccionamiento al norte de la ciudad a pocos pasos del centro. Veamos, ahora, con los números, la realidad:

DETALLE DE SUPERFICIES:

766 Lotes	628,990	mts2.
Pavimentos	196,270	"
Banquetas	91,034	"
Parque	10,920	"
Jardines	27,345	"
Iglesia	3,500	"
Escuela	5,110.70	"
Mercado	4,257.75	"

SUPERFICIE TOTAL 967,427.45 mts2.

Cordones en Banquetas 32,972 mts.

- *MUEBLES FINOS PARA SU HOGAR
- *RADIOS Y APARATOS DE TELEVISION
- *PIANOS "STEINWAY" Y "WURLITZER"
- *RELOJES "OMEGA" Y "MIDO"
- *COLCHONES SUPER BEAUTYREST "SIMMONS"
- *ALFOMBRAS "LUXOR"
- *ESTUFAS "SUPERMATIC"
- *REFRIGERADORES, LAVADORAS
"PHILCO" Y "KELVINATOR"
- *BICICLETAS INGLESAS "VICTOR"
- *Y MILES DE ARTICULOS MAS.....

MUEBLERIA EL SIGLO XX

LA MEJOR SURTIDA Y MAS BARATA

Ramos Arizpe 343 Sur Tel. 2-14-55 y Av. Hidalgo 1567 Pte. Tel. 2-19-10

TORREON, COAH.

CUENTOS Y SUCEDIDOS



Una mañana el Rey de las Fieras se sintió flamenco y se marchó a través de la selva echando pleito con el que se le paraba enfrente. Haciendo presa de un tigre, lo zarrandó un poquito, gruñéndole:

—¿Quién es el Rey de la Selva?

—Tú eres, ¡Oh poderoso! —contestó el tigre.

En seguida el león pescó a un mono y con su cabeza le pegó al árbol más cercano, haciéndole la pregunta

—¿Quién es Rey aquí?

—Tú, el gran Leo.

Y dando grandes zancadas se alejó, y se encontró de manos a boca con un elefante. Bloqueando el camino que éste llevaba, el

león le hizo la pregunta consabida. Pero en lugar de responderle afirmativamente, y conforme a los deseos del Rey de la Selva, el elefante enrolló su trompa alrededor de aquel, lo azotó contra una roca y lo arrojó a tierra.

—Bien —dijo el león sofocado —solo porque no sabes la respuesta, no tienes que ser tan rudo.



En un autobús repleto de pasajeros, un día el amigo Pérez se sorprendió cuando una atractiva y simpática joven, sentada en la banda de enfrente se sonrió con él. Pero cuando su cara se tiñó de púrpura fue cuando con una entonación suave pero firme, ella le preguntó:

—¿No es usted el papá de dos de mis niñas?

—Bueno ... usted ... yo ... yo no estoy seguro. Quiero decir que no sé —borbotó él.

—Yo estoy segura que usted sí es —insistió ella. Verá usted. Yo enseñé el cuarto año en la Escuela Benito Juárez.



Dos caballeros provincianos se encontraban pasando unos días en la gran ciudad en una de sus visitas intempestivas, y para gozar del ambiente, decidieron ir a un teatro de burlesco. Durante uno de los actos se mostraba a una curvilínea rubia que, en traje de Eva, tomaba un baño en una tina de madera.

—Eso es algo de ver, ¿eh? —observó uno de ellos a su compañero.

—Seguro que sí —contestó el otro con la boca abierta —Hace años que no veía una tina de madera.

EL SENDERITO

Sinfonolas, Discos y Agujas

*Existencia de toda Clase de Sinfonolas
de todas Marcas*

Exclusivos de las Prestigiada marca
S E A B U R G

Con las facilidades que Ud. necesite

Av. Juárez 1577 Pte. Tel. 2-22-62
Frente al Templo de Guadalupe
TORREON, COAH.

COMUNICACIONES CON LA PERLA DE LA LAGUNA



Torreón y, en general, la Comarca Lagunera, merced al esfuerzo de grupos organizados muy estimables, pronto estará comunicado si no es que ya lo esté para cuando esta GUIA vea la luz, directamente con la Carretera Panamericana por sus dos extremos: Norte y Sur. Y no es que no esté comunicado con las poblaciones situadas en esos extremos, nó; sino que siguiendo los planes trazados, por el Norte se seguiría una línea más recta entre Torreón y Jiménez, pasando por Bermejillo, Ceballos y Zavalza que la en que la actualidad se tiene que recorrer para ir a Jiménez, pues de Bermejillo se da vuelta hasta el kilómetro 120, punto de entronque con la carretera Panamericana; y por el Sur, esa recta trazada desde Viesca hasta Fresnillo, eliminaría la vuelta por Durango.

Por lo menos, para la comunicación directa con el Norte, es decir, con Jiménez, ya se han dado grandes pasos, pues faltan muy pocos kilómetros para conectar la carretera

que sale de Torreón, y pasa por Bermejillo, Ceballos y Zavalza, por un lado, y la Panamericana en Jiménez, por el otro. A la fecha, la principal carretera que cruza Torreón es la Interoceánica, que le proporciona así salida al Oriente y al Poniente y Sur; por el Oriente, con Saltillo, Monterrey, Nuevo Laredo, Reynosa y Matamoros, o bien desde Monterrey descender hacia el Sur para llegar a la ciudad de México. Aunque actualmente ya existe otra ruta más corta para llegar a la capital del país, que orgullosa alberga más de 4,000,000 de habitantes, y es la que sale de Saltillo, con rumbo a San Luis Potosí, pasando por Matehuala, y de San Luis a Querétaro y México; por el Sur, si logran los laguneros conectar con Fresnillo, a través de Viesca, tendríamos que atravesar Zacatecas, Aguascalientes, León, Irapuato y otras poblaciones más antes de llegar a la Capital de la República; y, por el occidente, con Durango, y Mazatlán, amén de todas

Fracción Central del Plano de la Ciudad de Torreón.

ESCALA GRAFICA

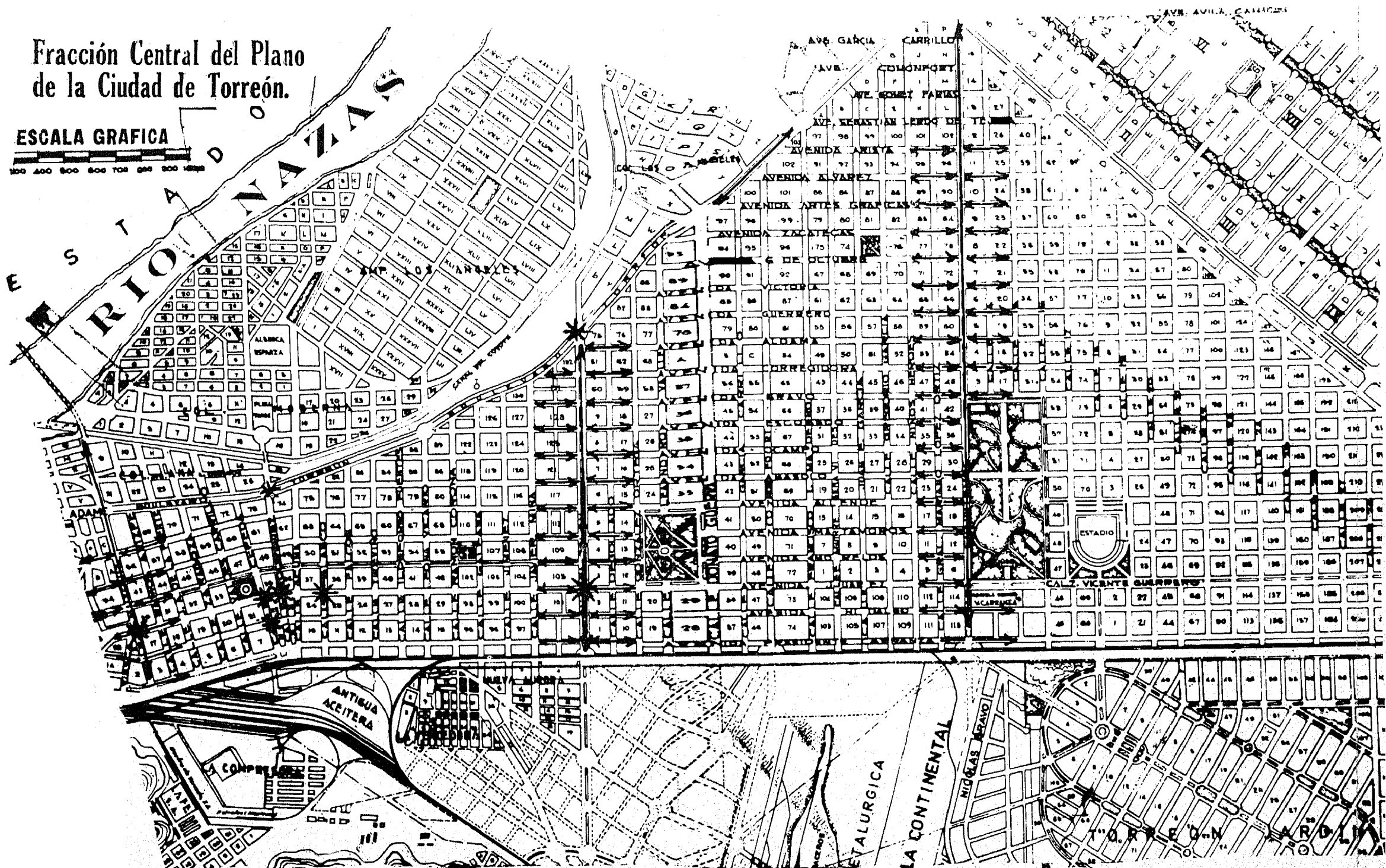
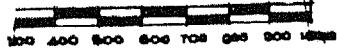

PROTEJA SU VIDA
CUIDANDO SUS OJOS!!



Si ya necesita usted anteojos

VISITE

EL ANTEOJO MODERNO

**Ave. Hidalgo 792. Pte. Teléfono 22-63
TORREON, COAH.**

las ciudades situadas a lo largo de otra nueva carretera: la del Sudpacífico.

¡Envidiable situación la de La Laguna de lograrse lo que pretenden los laguneros!

Y como quiera que al visitar esta ciudad, tropezarán los turistas con el desconocimiento de su tránsito, van aquí algunas explicaciones al respecto.

En Torreón el tránsito está de tal manera organizado, lo mismo que en el resto de las ciudades laguneras, que es fácil adaptarse a él en poco tiempo. En efecto, las avenidas, que son las rúas que corren de Oriente a Poniente, tienen derecho de vía sobre las calles, que van de Norte a Sur, y sólo contadas de estas últimas lo tienen sobre

aquellas. Así, pues, el acceso a la ciudad, que se puede lograr por el Oriente y por el Norte, se verifica normalmente por el primero de los rumbos citados por la Calzada Vicente Guerrero, (prolongación de la Avenida Juárez que es, indudablemente, una de las principales de la ciudad) que se encuentra dividida en dos por medio de un camellón donde se yerguen airoosas palmeras datileras y plantas de adorno. Si se llega a Torreón por esta calzada de noche y en automóvil, la impresión que se recibe es bellísima por el magnífico alumbrado que la adorna y que es producto de las estupendas lámparas de vapor de mercurio con que está dotada esta sección de la población. Si se arriba de noche por avión, la impresión no es menos bella, pues aparece una cinta plateada que va desde Torreón hasta los confines de Ciudad Lerdo.

Por lo que respecta al acceso por el Norte, el tránsito se verifica de una manera normal, pues la calle Múzquiz que desemboca al puente sobre el Río Nazas, único camino para llegar a Torreón por ese rumbo, y que dá a la Carretera Interoceánica, a la cual afluye todo el tránsito del Norte, está considerada, a pesar de ser calle, como de preferencia aun sobre las mismas avenidas que cruza.

Dentro de la ciudad el tránsito se desarrolla en la forma ya citada: los vehículos que corren por una avenida tienen derecho de vía sobre los que transitan por las calles. Además de la Calle Múzquiz ya mencionada, las siguientes vías, orientadas de Norte a Sur, como las calles, tienen derecho de vía sobre las avenidas, por ser calzadas: la Calzada Colón, lugar considerado como el eje para la división de la ciudad y al empezar en ella la numeración en dos de sus rumbos:

OPTICA RIO NAZAS

Tel. 2-39-18

Morelos e I. Fuentes

TORREON, COAH.

el Oriente y el Poniente, así como la Avenida Allende lo es por lo que toca al Norte y al Sur de aquella. De manera que estando situado un observador en el centro de la Calzada Colón, viendo hacia el Norte, su derecha queda el Oriente y, a su izquierda, el Poniente. Más, a pesar de que divide la ciudad en dos partes, la Calzada Colón dista mucho de ser el verdadero centro de ella, pues mientras que al Poniente hay, prácticamente dieciocho cuadras, para el Oriente nominalmente, hay cuarenta. Idéntica situación priva para la división Norte-Sur, pues si bien para el Sur, a partir de la Avenida Allende hay cinco cuadras, sin contar las colonias que se han ido formando posteriormente, para el Norte, en su parte más ancha, existen diecisiete cuadras.

Sigamos, pues, con las calzadas; después

de la de Colón, tenemos la Cuauhtémoc, que viene a ser la calle número 13, y que constituye el costado occidental del Parque Municipal Venustiano Carranza, hermoso bosque poblado de numerosas variedades de árboles, y formado por unas veintiuna hectáreas de terreno.

Los nombres de las calles que se encuentran al Poniente de la Calzada Colón, son los siguientes: siguiendo el orden de situación y empezando por la primera calle después de la Calzada: Javier Mina, Jiménez, Galeana, Ramón Corona, Leona Vicario, Ildefonso Fuentes, Treviño, Falcón, Blanco, Acuña, Rodríguez, Cepeda, Valdés Carrillo, Zaragoza, Juan Antonio de la Fuente, Ramos Arizpe, Múzquiz y Viesca.

Los nombres de las calles que se encuentran al Oriente de la Calzada Colón: Degollado, González Ortega, Leandro Valle, Donato Guerra, García Carrillo, Comonfort, Fco. I. Madero, Eugenio Aguirre Benavides, Juan E. García, Gregorio A. García, Héroe de Churubusco, López Ortiz, y Calzada Cuauhtémoc; de aquí en adelante, las calles están numeradas hasta el cuarenta.

Para regular el tránsito dentro de la ciudad, se encuentran instalados en los cruces de mayor circulación, algunos semáforos, unos de ellos, ordinarios, y otros, especiales. Entre los primeros, se pueden contar los que existen en la Avenida Juárez y Calle Blanco, el de la Avenida Juárez y calle Rodríguez, el de la misma Avenida y calle Cepeda y para acabar con la Avenida Juárez, el que está en esta Avenida y la calle Múzquiz, único sitio donde el derecho de vía se encuentra interrumpido. Por la Avenida Hidalgo existen otros dos semáfo-

**PASTEURIZADORA
LAGUNA,
S. A. DE C. V.**

Cuauhtémoc y L. de Tejada

Teléfonos 2-31-31 y 2-31-32

TORREON, COAH.
MEXICO.

ros: uno en la esquina que forman dicha Avenida con la calle Cepeda y el otro, en la esquina que integran la misma Avenida Hidalgo y la calle Ramos Arizpe. Por último, el postrero está en el crucero que hacen el Boulevard Independencia y la calle Rodríguez. De los semáforos especiales, uno está en el Boulevard Independencia y la Calzada Colón, otro en el citado Boulevard y calle Múzquiz y, el último, en la Avenida Juárez y Calzada Colón. En el tantas veces mencionado Boulevard el tránsito, como en el resto de las calles y avenidas, se hace en ambas direcciones por el carril interior o central, que es el más ancho, pues es una amplia pista de dieciocho metros; no así por los laterales o exteriores, en los cuales el tránsito se lleva a cabo, en el carril nor-

te, de oriente a poniente, y el carril sur, de poniente a oriente.

Los nombres de las avenidas que corren paralelas a la Avenida Allende (centro de la numeración norte-sur) son los siguientes: Matamoros, Avenida Morelos, Avenida Juárez, Avenida Hidalgo y Av. Presidente Carranza. Estas quedan al sur de aquella Avenida. Las que quedan al norte son: Abasolo, Ocampo, Escobedo, Bravo, Corregidora Aldama, Guerrero, 6 de Octubre, Zacatecas, Artes Graficas, Alvarez, Arista, Sebastián Lerdo de Tejada, Gómez Farías, Comonfort y Carrillo.

Esto por lo que respecta al tránsito en la Perla de la Laguna, es decir, Torreón; por lo que toca a sus vecinas Gómez Palacio y C. Lerdo, Dgo., el tránsito observa la

**PASTEURIZADORA
RIO NAZAS
S. A. DE C.V.**

Apartado Postal 157

Teléfono 4-09-80

Madero y Durango

GOMEZ PALACIO, DGO.

RADIO CENTRO

SANCHEZ HNOS.

*Reparación e Instalación de Radios
Sinfonolas y Aparatos Eléctricos*

Av. Hidalgo 106 Nte. Bis
Tel. 4-18-86

GOMEZ PALACIO, DGO.

misma modalidad, esto es, que las avenidas tienen derecho de vía sobre las calles, sólo que las avenidas, en este caso, corren de norte a sur y las calles de oriente a poniente.

De Torreón parten autobuses de pasajeros a todos los rumbos. Para el norte, los Transportes Chihuahuenses y el de Flecha

Roja; para el Sur, la misma Flecha Roja y Camiones de los Altos; para el Oriente: Transportes del Norte y Torreón-Parras. Para el Poniente: los mismos que van al sur, es decir, Flecha Roja y Camiones de los Altos, y, un sin fin de líneas que parten de esta ciudad a las ciudades circunvecinas o pueblos de la Región, tales como: San Pedro, Coah., Viesca, Coah., Matamoros, Coah., Dinamita, Dgo., Tlahualilo, Dgo., etc. etc.

En su sección respectiva, encontrará usted, estimable lector, el horario y valor del pasaje de las principales líneas de autobuses.

Ahora, en comunicaciones por ferrocarril, tenemos como ya lo decimos en su sección respectiva, que Torreón es un centro ferrocarrilero de primer orden, tan importante co-

PROVEEDOR DE INDUSTRIAS, S. A.

DISTRIBUIDOR EXCLUSIVO DE

**WALTER KIDDE DE MEXICO,
S. A.**

Ingenieros Expertos en Equipos contra
Incendio. Extinguidores portátiles,
Rodantes y Sistemas Automáticos.

**FAIRBANKS MORSE DE
MEXICO, S. A.**

Básculas Comerciales e Industriales en
Capacidades desde 1 Kg. hasta
100 toneladas.

VENTAS Y SERVICIO

Múzquiz 166 Nte.

Apartado Postal No. 568

Tel. 2-00-25

TORREON, COAH.

CLIMA ARTIFICIAL RYM

Sistema de Ductos

Rejillas Multidireccionales

ENFRIADORES DE AIRE



Distribuidores y Mayoristas para
Coahuila y Durango

Solicito Informes sobre Territorios
Disponibles.

Allende 230. Pte. Tel. 2-37-10
TORREON, COAH.

mo cualquier otro del país, con excepción del de la Capital de la República.

De Torreón parten trenes diarios a la ciudad de México, Ciudad Juárez, Chihuahua, Monterrey, Saltillo, Tlahualilo, Durango y Bermejillo, y llegan de las mismas poblaciones a Torreón, en forma tal que se sabe que entre carros de carga y pasajeros entran y salen como 30 trenes diarios.

Es importante hacer resaltar el hecho de que para 1958, la Gerencia General de los Ferrocarriles tiene en proyecto la construcción de una moderna estación que, según el proyecto original, va a quedar un poco hacia el sureste de donde se encuentra actualmente. Edificio e instalaciones que hablen alto de ese servicio tan necesario en el trato de las colectividades humanas. Y así tendremos algo positivo, algo tangible en la obra que realizan los hombres del riel.

Se advierte el progreso constante que va sufriendo la División Torreón. Se le mejora en equipo, en riel, etc. Y, como decimos líneas arriba, al construirse ese edificio-estación, constituirá un signo inequívoco de que se desea ver a Torreón en constante progreso.

Ahora, respecto del tercer medio para llegar o salir a o de Torreón, habrá que decir que es el más rápido y más sujeto a itinerarios que cualquier otro. Nos queremos referir al avión. Torreón se encuentra comunicado por el aire con la ciudad de México, Ciudad Juárez, Tijuana, Mexicali, Mazatlán y Monterrey, pudiendo hacer conexión, en aparatos de la misma compañía AMSA, que es la que hace el servicio, en vuelos directos de Mazatlán a Guadalajara, y de México a Acapulco.

En la Sección La Aviación en Torreón, se informa ampliamente del número y horario de vuelos de y hacia esta ciudad.

EL TRANSITO EN LA COMARCA LAGUNERA



Las calles de una ciudad son las venas, por decirlo así, de una intensa circulación automovilística que dan paso a los miles de coches que, segundo a segundo, van pregonando la importancia de una urbe; y las carreteras son las arterias, por las cuales fluye la corriente más pesada en un ir y venir constante.

El año de 1955 la Secretaría de Comunicaciones y Obras Públicas dispuso que algunos de sus oficiales motociclistas tomaran datos sobre la circulación de vehículos en la carretera Matamoros-Mazatlán, tramo de Torreón-Gómez Palacio-C. Lerdo, y del resultado que se obtuvo se desprenden los números lacónicos pero no menos expresivos: 24 coches por minuto, en horas hábiles de servicio, entendiéndose por horas hábiles de las 8 a las 22 horas, lo que dará una idea del tránsito tan intenso que circula por este tramo de carretera que, fuera de toda duda, después de algunas carreteras del Distrito Federal, es la más frecuentada. Baste decir que por las vías que desembocan al Norte y al Oriente de Torreón entran y salen diariamente cerca de 15,000 vehículos.

Pero a esta abundancia de tránsito en las carreteras más importantes de la Laguna, se suma el de los caminos o carreteras, propiamente llamadas, vecinales, las que dan salida a los productos agropecuarios que se producen en la región. Existen actualmente, cerca de 600 kilómetros de esta clase de caminos, totalmente pavimentados, correspon-

diendo unos 400 a la parte lagunera de Coahuila, y los 200 restantes a la de Durango. Y sin embargo, todavía faltan caminos vecinales. Por aquellos se movió una producción, durante los dos últimos años (1954-1955), que ascendió a 435,462 toneladas de algodón en hueso, que representan 167,519 toneladas de algodón en pluma y 251,666 toneladas de semilla. De este total de algodón en pluma resultaron 728,342 pacas, con un valor de \$1.128.060,755, que unido al valor de la semilla, que fué de \$135.507,625, hacen un total de \$1,263.568,380.00.

Respecto del trigo, otro cultivo básico en la Laguna, durante ese período se movilizaron 137,805 toneladas con un valor de \$130.828,575.00, con la circunstancia de que en 1954 se pagó la tonelada a \$915.00; en 1955, a \$1,015.00 y en 1956 se empezó pagando a \$1,000.00 tonelada, con tendencia a subir. Este último año fué todo lo bueno que se esperaba, aunque hubo algunos agricultores que perdieron.

Los caminos vecinales de la Laguna benefician una superficie de 250,000 hectáreas. Y fuera de los cuatro cultivos principales: algodón, trigo, vid y alfalfa, se cosechan en la región: tomate, maíz, melón, sandía, chile, nuez, higo, durazno y dátil.

Como se puede ver, si tan importante resulta ser la carretera que une las tres ciudades hermanas: Torreón, Gómez Palacio y Ciudad Lerdo, no lo son menos las carreteras vecinales por las cuales mana la corrien-

RADIO T. B.

CALIDAD MUSICAL

De lo bueno, lo mejor

Novelas, Eventos Deportivos y Sociales

LA MEJOR DISCOTECA EN EL NORTE

Comentaristas en todas las Especialidades

X. E. T. B. RADIO LAGUNA

1350 Kilociclos

5000 Watts.

TORREON, COAH.

te de productos que proporcionan a la Laguna su bienestar económico.

A continuación damos una lista de las carreteras vecinales:

(Las iniciales P. R. T. y L., colocados antes del kilometraje, significan respectivamente: Pavimentado, Revestido, Terracería y Apenas Empezado).

Tramo Paila-San Pedro-Torreón	P.	165.000.00	Kms.
San Pedro-El Burro	P.	11.820.00	"
Entronque-Santa María	P.	2.500.00	"
Dolores-Santa Teresa	P.	2.000.00	"
Chávez-La Rosita	P.	65.000.00	"
Chávez-Florida, Coah.-Gómez, Dgo.	P.	6.350.00	"
Chávez-Las Vegas	P.	0.350.10	"
Lequeitio-Marinada	P.	0.355.10	"
Cuije-Coyote	P.	4.890.85	"
Coyote-La Partida	P.	12.239.15	"
Ana-La Partida-Matamoros	P.	21.895.00	"
San Isidro-La Unión	P.	6.194.00	"
La Unión-La Concha-Escuadrón 201	P.	11.260.00	"
La Concha-Paso del Aguila	P.	1.487.20	"
Ana-La Unión	P.	3.750.00	"
Montoyeras-Flores Magón	T.	1.240.00	"
Santa Teresa-Nuevo Mundo-El Venado	R.	25.000.00	"
Lequeitio-Santa María-San José de la Niña	T.	8.000.00	"
La Estrella-La Pinta-San Salvador	T.	9.850.00	"
San Salvador-El Cántabro	T.	3.000.00	"
Granada-Solís	T.	7.280.00	"
El Consuelo-La Esperanza	T.	2.127.97	"
Nueva Vizcaya-Solís	E.	6.000.00	"
Entronque-San Agustín	T.	1.410.00	"
Camino Matamoros-La Cuchilla	P.	65.606.00	"
Zapata-Viesca	P.	23.660.00	"
Congregación Hidalgo-Flor de Mayo	P.	7.970.00	"
Entronque-Presa de Mieleras	P.	18.360.00	"
P. Blanca-El Realito-Límite de Coah y Dgo.	P.	3.060.00	"
Flor de Mayo-El Venado-San Manuel	T.	7.500.00	"
Matamoros-Gilita	T.	16.500.00	"
Filipinas-Santo Niño-San Julián	L.	7.250.00	"
Entronque-La Joya-Santa Fe	L.	2.600.00	"
San Antonio de los Bravos-San Luis	T.	1.500.00	"
Límite Coah. y Dgo.— A presa del Realito	L.	200.000.00	"
Construidos 16 Kilómetros)			
TOTAL DE KILOMETROS		740.185.37	Kms.

¡¡SIEMPRE EN SU HOGAR!!

**X. E. D. N.
RADIO 600**

La emisora de las Iniciales de Oro en Torreón, Coah.

DEFINITIVAMENTE

colocada en el corazón del auditorio

Av. Juárez 1465 Pte

—

Tel. 2-48-81

MAS RADIOESCUCHAS

EN LA

COMARCA LAGUNERA

AFILIADA A

RADIO PROGRAMAS DE MEXICO

REFRANES POPULARES

Cobra buena fama, y échate a dormir.— Refrán que da a entender que el que una vez adquiere buena fama, con poco trabajo la conserva.

Comida hecha, compañía deshecha.— Refrán que reprende a los que se apartan del amigo cuyos dones disfrutaban, cuando cesa la utilidad.

Compuesta, no hay mujer fea.— Refrán que denota que el aseo y compostura encubren la fealdad.

Con la mujer y el dinero, no te burles, compañero.— Refrán que enseña el recato y cuidado con que se debe atender una y otro.

Con otro ea llegaremos a la aldea.— Refrán en que se advierte que con la constancia y el trabajo se llega al fin que se desea.

No se ganó Zamora en una hora.— Re-

frán con que se significa que las cosas grandes y arduas necesitan tiempo para ejecutarse o lograrse.

Obra empezada, medio acabada.— Refrán que denota que la mayor dificultad en cualquier cosa, consiste, por lo común, en los principios.

Obras son amores, que no buenas razones.— Refrán que recomienda confirmar con hechos las buenas palabras, porque ellas solas no acreditan el cariño y buena voluntad.

Oír, ver y callar, recias cosas son de obrar.— Refrán que enseña el cuidado que se debe poner en estas tres cosas, pues cuesta gran dificultad y repugnancia el observarlas.

Ojos que no ven, corazón que no siente.— Refrán que da a entender que las lástimas que están lejos, se sienten menos que las que se tienen a la vista.

BLANCO DIRECTO

TODO ANUNCIO EN

X. E. B. P.

DA CLARAMENTE EN SU OBJETIVO

Al Servicio de una Vasta Area de Compradores

Potenciales en el Norte de México.

ANUNCIE CON EFECTIVIDAD

a través de

X. E. B. P.
“ LA VOZ DE LA LAGUNA ”

1310 Kilociclos

—

10,000 Watts de Potencia

ESTUDIOS Y OFICINAS:

Calle Cepeda 436 Sur.

Apartado 6

Tel. 2-17-47

TORREON, COAH.

CONVENCIONES NACIONALES Y CONGRESOS

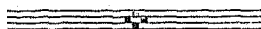

Hasta el año de 1954 difícilmente se sabía de que un grupo significativo dentro del conglomerado nacional decidiera celebrar una convención de carácter nacional en esta ciudad de Torreón, y el motivo saltaba a la vista: la falta de locales adecuados donde albergar a los distinguidos huéspedes que por breves días honrarían la ciudad.

Fué en ese año, cuando quedaron terminados los dos hoteles principales de la Perla de la Laguna: el majestuoso Hotel Río Nazas y el no menos importante Hotel Elvira, que la atención nacional se fijó en las condiciones de albergue, de comodidad, de ambiente, esto sobre todo, existentes en Torreón para que la avalancha de personas ansiosas de encontrar el calor y el afecto que esta ciudad sabe dispensar a sus huéspedes, decidiera celebrar sus reuniones anuales, teniendo como centro a esos dos Establecimientos, uno de los cuales está considerado como entre los mejores del mundo.

Actualmente, pues, Torreón puede contener a los grupos más numerosos, pues si no bastare el cupo de los dos ya mencionados, están sus hoteles de segunda, que pro-

porcionan cómodo alojamiento que satisface al gusto más exigente.

Un factor esencial para el éxito de estas reuniones o Convenciones es, ya lo dijimos, el ambiente. Difícilmente encuentra el turista la sensación de encontrarse en su propia casa como aquí. La hospitalidad de que hacen gala los laguneros, sólo tiene parangón con su alegría tradicional, que los lleva a ver casi con indiferencia el alza y baja del algodón, eje sobre el cual gira toda la economía lagunera.

Por eso, a una Convención nacional ha sgeuido otra, y es que los que una vez han estado aquí, no dejan de esparcir detalles sobre la franqueza y el cariño con que se les ha acogido e incitan a los demás a seguir su ejemplo.

Por esta razón, señor turista, le damos a usted la más cordial bienvenida al llegar a estas arenosas tierras.

A continuación damos una lista de las Convenciones y Congresos habidos desde 1954 a la fecha:



CIMACO LE OFRECE

Las Mejores Selecciones PARA *Navidad*

ESTUFAS "ACROS"
LINEA COMPLETA



CALENTADORES
"ACROS"

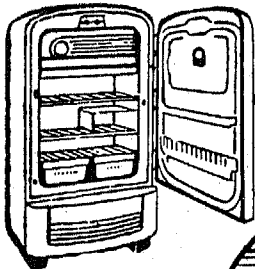

REFRIGERADORES

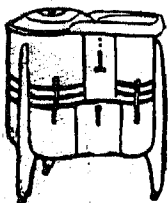

LAVADORAS
"EASY"



TODO PARA
SU COCINA!

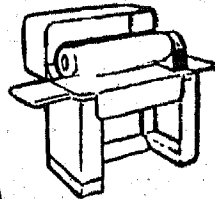

PLANCHADORAS
SIMPLEX

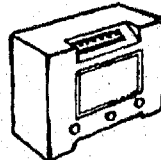

RADIOS
Y ZENITH

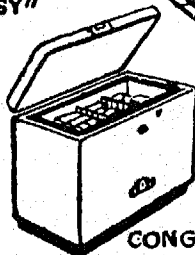

CONGELADORES

LO MAS FINO EN
CUCHILLERIA



LICUADORAS
UNIVERSAL
Y OSTERIZER

LE OFRECEMOS TODAS LAS COMODIDADES QUE
HACEN CONFORTABLE LA VIDA, A LOS MEJORES
PRECIOS Y CON LAS MAYORES FACILIDADES

DISTRIBUIDORES AUTORIZADOS



AV. WIDALCO Y R. CORONA

Cia. Comercial

Club de Leones	Del 1º al 3 de	Agosto	de 1954
Mathieson Laguna	" 21 al 26 de	Octubre	de 1954
Cía. de Seguros La Nacional	" 12 al 16 de	Enero	de 1955
Comisión Federal de Electricidad	" 17 al 21 de	Enero	de 1955
Cía Singer de Máquinas de Coser	" 19 al 28 de	Enero	de 1955
Coca-Cola	" 8 al 12 de	Marzo	de 1955
Asociación Nacional de Vitivinicultores	" 14 al 16 de	Marzo	de 1955
Cámaras Reg. de Industrias de Aceites,			
Grasas y Jabones	" 25 al 29 de	Marzo	de 1955
Asociación Nacional de Banqueros	" 25 al 28 de	Abril	de 1955
Asociación Nac. de Productores de Algodón	" 26 al 30 de	Mayo	de 1955
Asociación Ganadera Local	" 11 al 15 de	Julio	de 1955
Distribuidores de Maquinaria	" 7 al 10 de	Septiembre	de 1955
Cámaras Nacionales de Comercio	" 13 al 15 de	Octubre	de 1955
Convención México-Americana de Insecticidas	" 19 al 21 de	Octubre	de 1955
Distribuidores de Insecticidas	" 29 de Nov. al 1º de Dic.		de 1955
Convención Nacional de Boy-Scouts	" 12 al 15 de	Enero	de 1956
Squibb and Sons, de México	" 9 al 12 de	Febrero	de 1956
Superintendentes de Molinos de Aceite	" 12 al 15 de	Febrero	de 1956
XX Congreso Geológico			
Convención de la Federación de Mutualidades			
del Seguro Integral, Agrícola y Ganadero	" 12 al 15 de	Octubre	de 1956
Distribuidores de Explosivos	" 16 al 20 de	Octubre	de 1956
Centro Bioquímico del Norte	" 22 al 24 de	Febrero	de 1957
Club Rotario	" 27 de Feb. al 20	Marzo	de 1957
Caballeros de Colón	" 1º al 5 de	Mayo	de 1957
Club 20-30	" 9 al 12 de	Mayo	de 1957
Club de Leones	" 22 al 25 de	Mayo	de 1957

LOS FERROCARRILES EN TORREON

Parece increíble, pero es lo cierto. Aquella estación de bandera que fué, en un principio, el Torreón actual, y después cruce de trenes y estación de bandera, es hoy, gracias a la energía de sus hijos, de sus fundadores, uno de los centros ferrocarrileros más importantes del País, sino el más importante después del de la Capital.

El Sr. Eduardo Guerra, menciona en su amena "Historia de la Laguna", el hecho de que en 1907, para elevar a Torreón al rango de ciudad, la Legislatura de Coahuila se basó, como ejecutoria principal, en que el

movimiento ferrocarrilero era tan enorme que, según las estadísticas, había alcanzado una cifra más alta en carga y pasajeros que la de la propia estación de la ciudad de México".

Para dar una idea de su importancia, recurramos, una vez más, a las estadísticas. A Torreón entran muy cerca de 30 trenes diarios y salen otros tantos, entre de carga y pasajeros. Los de carga mueven una que llega a las 20,000 toneladas diarias de entrada y otras tantas de salida, y los de pasajeros que llevan de 200 a 300 diarios, dejando un número semejante sino es que mayor.

Para el servicio de patio existen tres turnos de máquinas de patio, todas ellas Diesel, pues, poco a poco, se ha ido cambiando el equipo. En la actualidad sólo se encuentran máquinas de vapor en el camino, al lado de las enormes Diesel.

En la División Torreón se está levantando el riel angosto, de una angostura relativa, y se está colocando el de 112 libras, que es suficiente para soportar el peso del moderno equipo.

La familia rielera está compuesta de diversas secciones, tales como la de Transportes, la cual agrupa a unos 4,000 trabajadores, y las de Vía y Mecánicos, que cuenta con unos 2,000; de manera que entre las dos pueden sumar cerca de 6,000 trabajadores.

¡Quién iba a imaginarse allá a principios de siglo que aquella estacioncita de bandera andando el tiempo habría de llegar a tener el movimiento que ahora tiene!

AUTO-REFACCIONES

MARTHA SOLIS

Prop.

Partes para Automóviles y Camiones

Conexiones, Baleros, Empaques,
Partes de Encendido, Chumaceras,
Anillos RAMCO y Tornillería.

Hidalgo 343 Pte. Tel. 2-02-01

TORREON, COAH.

**CIA. MEXELECTRIC,
S. A. DE C. V.**

Av. Morelos 1462 Pte.

—

Tel. 2-00-64

DISTRIBUIDORES EXCLUSIVOS DE
FOCOS SYLVANIA

Equipos de Iluminación

“REVERE”

Capacitores

“SPRAGUE”

Conectores y Herrajes

“ANDERSON BRASS”

TRANSFORMADORES

EQUIPOS ELECTRICOS

TORREON, COAH.

EL COMITE COORDINADOR

PRO COMUNIDAD

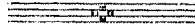

La ciudad de Torreón tiene un celoso defensor de sus intereses, que vela por su progreso constante: El comité Coordinador pro-Comunidad. Este lo forman Centros, Sociedades, Asociaciones de la ciudad, a través de sus representantes. Cualquier intento, cualquiera medida en pro del mejoramiento material o moral de la población, siempre estará originada en el centro del Comité Coordinador, que cuenta con el apoyo de todas las fuerzas vivas de la ciudad, como son: el Centro Bancario de Torreón, A. C.; Centro Patronal de la Comarca Lagunera, Cámara Nacional de Comercio de Torreón, Cámara Agrícola y Ganadera de Torreón, Cámara Nacional de la Industria de Transformación, Delegación Torreón, Unión de Madereros de la Región Lagunera, Cámara de Propietarios de Torreón, Club de Leones de Torreón, Club Rotario de Torreón, Asociación Nacional de Distribuidores de Automóviles, A.C., Patronato para la Investigación, Fomento y Defensa Agrícola de la Comarca Lagunera, Asociación de Agricultores del Bolsón de Mapimí del Edo. de Durango, A. C., Asociación de Clasificadores de Algodón de la República Mexicana, Asociación Médica de la Laguna, A. C.; Instituto de Contadores Públicos Titulados de la

Laguna, A. C., Sociedad de ex-Alumnos Lasallistas, A. C., "El Siglo de Torreón" y "La Opinión".

Todo este conjunto de empresas y personas está dirigido por un Consejo Directivo, que lo forman las siguientes personas: PRESIDENTE: Sr. D. Roberto Riveroll, VICE-PRESIDENTE: Sr. D. José Valdés, SECRETARIO: Lic. Salvador Sánchez y Sánchez; TESORERO: Sr. D. José Cantú Tijerina. 1er. VOCAL: D. Manuel Díaz Rivera, Jr. 2o. VOCAL: D. Antonio P. González. 3er. VOCAL: D. Guillermo E. Cantú. 4o. VOCAL: Dr. Carlos Finck, y 5o. VOCAL: D. Fernando Zertuche.

No cabe duda que la experiencia de las personas antes citadas, aunada a su reconocido esfuerzo en pro de causas que tocan de cerca a los habitantes de esta Comarca, traerá, como consecuencia, beneficios indudables que sólo el tiempo, ese supremo aquilatador de todas las cosas, estimará en su justo valor.

Las oficinas del Comité Coordinador pro-Comunidad están en los Despachos 205-207 del edificio del Banco de la Laguna, S. A.

EL TRANSITO EN TORREON

Uno de los índices que más acusan el progreso de una ciudad es el número de vehículos de tracción mecánica que la transitan. En este renglón, Torreón va a la cabeza de numerosas ciudades de mayor población.

Para darse una idea de lo anterior, basta echar una ojeada a los siguientes datos tomados de la Oficina de Tránsito Local.

Existen en Torreón 3,742 automóviles particulares, a los que hay que sumar 3,594 camionetas particulares, que abundan, en su

mayor parte pertenecientes a rancheros que tienen aparte del coche para uso en la ciudad, la camioneta para el rancho.

A la clase que transporta pasajeros y carga pertenecen 792 vehículos.

Los camiones de servicio público federal llegan a 120. Y en demostración, es decir, placas que se entregan a las Agencias de Automóviles, hay 45.

Todo lo anterior por lo que respecta a vehículos de motor a cuatro ruedas. Por lo que toca a vehículos de motor a dos ruedas: motocicletas, existen en Torreón 186 de todas clases y capacidades.

De esta clase de vehículos descendemos a uno más modesto, pero importante por su número y por el género de tracción: humana. Nos referimos a la bicicleta; simplemente en la ciudad de Torreón se encuentran 3,600 bicicletas.

Ahora, examinemos los de tracción animal. De estos hay 60 carros y, de mano, unos 90.

Como podemos ver, por lo anterior sencillamente de vehículos a motor existen en la ciudad de Torreón 8,128, lo que con relación al número de habitantes de la Perla de la Laguna, da un promedio aproximado de 21 habitantes por vehículo.

Por lo que toca al vehículo más popular, o sea, la bicicleta, ésta debe su auge a la racha de concursos ciclistas que tanto apasionan, y de los cuales no ha escapado Torreón, encontrándose entre sus numerosos deportistas muchos notables ciclistas.

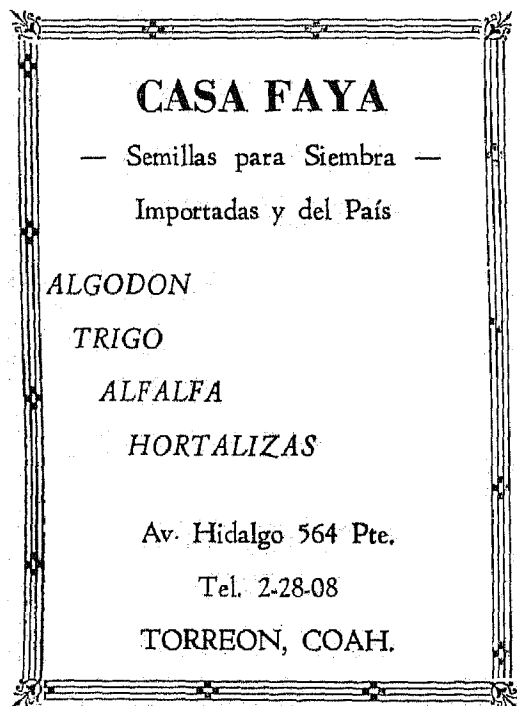

CASA FAYA
— Semillas para Siembra —
Importadas y del País

ALGODON
TRIGO
ALFALFA
HORTALIZAS

Av. Hidalgo 564 Pte.
Tel. 2-28-08
TORREON, COAH.

RELIGIONES

En Torreón se observa la libertad de cultos de una manera liberal, pero la religión predominante es la católica.

Si copiamos del Lic. Salvador Vizcaíno Hernández, de su opúsculo "Estructura de Torreón", veremos que: "existen aquí seis templos correspondientes a las siguientes ramas: (Se refiere a los templos protestantes) Presbiteriana, Evangelista, Metodista, Adventista, Iglesia de Cristo e Iglesia Apostólica de la Fe en Cristo".

Ahora, por lo que respecta a templos, en general, católicos, tenemos:

Parroquias: Ntra. Sra. de Guadalupe, en Av. Juárez y Ramos Arizpe; Ntra. Sra. del Carmen, en la Av. Matamoros, y el Sagrado Corazón, en la Calzada Cuauhtémoc.

Templos: El Perpetuo Socorro, en la calle Falcón y Av. Juárez; San José, en la Av. Bravo y Héroes de Churubusco; La Sagrada Familia, en la Colonia de La Unión; Los Angeles, en la Colonia de ese nombre; Corazón de María, en la Colonia Torreón Jardín, y San Juanito, en la Colonia San Joaquín.

De los tres templos que hubo en un principio, ahora el visitante encuentra, repartidos en la ciudad, templos y capillas, pequeñas capillas que encierran un fervor casi místico dentro de sus exiguas dimensiones. Están, por ejemplo, las capillas de la Colonia Metalúrgica y la de las Hermanitas de los Ancianos Desamparados, etc., etc., amén de otras más pequeñas que se encuentran en Colegios particulares.

**ELECTRO DIESEL DE
LA LAGUNA**

Fco. I. Madero 275 Sur Tel. 2-28-77

TALLER LABORATORIO
*para la reparación y
calibración de*

BOMBAS DE INYECCION
todas marcas

INYECTORES

MAGNETOS

GENERADORES

MOTORES DE ARRANQUE

Distribuidor Directo de Fábricas
Venta y Servicio, Calidad y Prestigio

TORREON, COAH.

McCormick	German Ropp-Aller
International	Continental
Briggs & Statton	Hércules.
Diamond T.	

REFACCIONES

Valdés Carrillo 69 Sur.
Carlos I. Novoa Tel. 2-09-78
TORREON, COAH.

LA EDUCACION PUBLICA EN TORREON



La educación pública está ampliamente atendida, pues existen en la ciudad y en sus barrios o colonias 34 escuelas oficiales municipales de instrucción primaria, 9 colegios particulares y 7 jardines de niños; todos incorporados a la Dirección General de Educación Pública en el Estado. Por lo que respecta al sector federal, cuenta con una escuela Tipo Federal y 6 colegios particulares dependientes de la Dirección Federal de Educación en la Comarca Lagunera. Total: 50 establecimientos de primera enseñanza, más 2 preparatorias, una del Estado y otra particular, 3 academias comerciales, más dos escuelas donde la enseñanza se imparte en dos idiomas: español e inglés.

Pues, a pesar de ello, alrededor de 1000 niños se quedan sin escuela, ya sea por falta de local o bien por falta de maestro. En otras escuelas hay grupos con 80 niños, número que va contra lo aconsejable pedagógicamente.

Según la Inspección de Educación Pública en el Estado, que funciona en esta

ciudad, sólo hay cuatro escuelas de organización incompleta, es decir, que no tienen los seis años de estudios primarios, sino unos cuantos. Todas las demás, en número de treinta, son de organización completa.

La instrucción pública oficial es impartida por 516 maestros en este presente año escolar de 1956-1957, a diferencia del período anterior, que fué de 496, habiendo concedido el Ayuntamiento 20 plazas más en éste. Solo que de ese número de 596 tenemos que separar 58 que son de profesores que trabajan dos turnos, razón por la cual, en realidad, sólo se cuenta con 458 maestros. En los Colegios particulares, existe un total de 87 profesores.

Del Resumen de Matrícula que en el estudio que el Inspector de Educación en el Estado, Prof. Manuel Martínez Alvarez, presentó a la Dirección de Educación Pública en el Estado, se desprende que sólo en Torreón se matricularon en el período mencionado 25,764 alumnos, cantidad for-

mada por 12,796 hombres y 12,968 niñas.
En los Jardines de Niños hubo un total

de 655 niños, integrado como sigue: 305
hombrecitos y 350 mujercitas.

Los maestros pagados por el Municipio, devengan sueldos por la cantidad de	\$ 237,787.00
Los maestros pagados por el Estado	„ 2,133.70
Trabajadores manuales pagados por el Municipio	„ 13,430.00
Los maestros de Colegios particulares	„ 61,127.00

Debemos mencionar el hecho de que el Colegio Americano, en un gesto muy loable, tiene establecidas dos becas anuales para los alumnos que la Inspección de Educación en el Estado señale, entre los que hayan obtenido mejores calificaciones, para recibir instrucción en ambos idiomas.

Cabe citar también que existe estable-

cida en la ciudad una sucursal de la Alianza Francesa de México, donde se recibe instrucción en ese idioma.

Por lo que ve a la instrucción profesional, por fin Torreón va a recibir el beneficio adecuado. Los arreglos que hasta la fecha se tienen concertados con la U. N. A. M., son en el sentido de que el Gobierno

ABASTECEDORES ELECTRICOS, S. A.

INSTALACIONES GARANTIZADAS

Material Eléctrico del País e Importado
Motores, Transformadores, etc.

Distribuidores:

JACUZZI UNIVERSAL

S. K. F.

SQUARE D

Av. Juárez y R. Corona

Teléfonos 2-48-92, 2-26-45 y 2-31-34

TORREON, COAH.

del Estado ha dispuesto que para Septiembre próximo empiecen a funcionar dos de los planteles propuestos: el de Comercio y Administración y la Facultad de Medicina, así como una Extensión Universitaria

en carreras agrícolas, y pronto se procederá a la creación de un Tecnológico.

Parece inútil decir que se están formulando los planes de estudio para esas dos escuelas que se van a abrir en Septiembre, y es casi seguro, que para esa fecha estén ya listos.

Era ya muy conveniente que Torreón contara con centros de enseñanza profesional. Desde cualquier punto de vista es benéfica esta medida: no sólo evitará la fuga de dinero, a guisa de mesadas, a los estudiantes foráneos, sino que acumulará los de los estudiantes que de las zonas limítrofes con la Laguna vengan a estudiar aquí, dada la cercanía con sus lugares de origen; esto aparte del prestigio que proporcionará el contar con facultades profesionales. El resto de ellas estará en Saltillo.

Y como quiera que se vea constituye un triunfo que a los cincuenta años de haber sido declarada ciudad, Torreón cuente con escuelas universitarias; la ciudad que apenas hace medio siglo se agregaba apenas al concierto de las ciudades mexicanas.

TALLER ELECTRICO

Reparación de toda clase de
maquinaria eléctrica

JUAN HERNANDEZ R.

Av. Juárez 525 Pte.

Tel. 2-22-27

TORREON, COAH.



MANUEL RAMIREZ ALVAREZ

**TALLER DE REPARACIONES
ELECTRICAS EN GENERAL**

Instalación de Líneas de Alta y Baja Tensión

Venta de Equipos Eléctricos, Industriales y Agrícolas

Av. Juárez 1143 Ote.

—

Teléfono 2-70-13

TORREON, COAH.

EL SERVICIO DE ENERGIA ELECTRICA

La Compañía Eléctrica del Norte, S. A., de reciente integración, es el producto de la fusión de la vieja compañía conocida de los laguneros: la Nacional de Electricidad, Distrito de Torreón y Chihuahua, y la Cía. Agrícola y de Fuerza Eléctrica del Río Conchos. La primera, cubriendo el sector de la Laguna, empezó a construir su primera planta térmica que bautizó con el nombre de Francke, inaugurando la primera de las tres unidades generadoras de dicha planta, a principios de 1930, en las proximidades de Torreón y Gómez Palacio.

En ese mismo año se logró la intercomunicación con la planta Hidroeléctrica de la Boquilla, por medio de una línea de transmisión de 110,000 volts.

Este fué el sistema interconectado que unió eléctricamente a las siguientes ciudades de la Comarca Lagunera: Torreón, Gómez Palacio, Ciudad Lerdo, San Pedro y Matamoros, con las del Estado de Chihuahua: Parral, Camargo, Santa Bárbara, San Francisco del Oro y los Distritos mineros de esa región.

En la actualidad, la Cía. Eléctrica Mexicana del Norte, S. A., dispone de las siguientes plantas: Planta Térmica de Francke, la Termoeeléctrica de la Laguna y la de Chihuahua, que son propiedad de la Comisión Federal de Electricidad, y las Plantas Hidroeléctricas de la Boquilla, la de

Rosetilla y la de Colina.

Según dicha Compañía, cada año que pasa aumenta el número de consumidores habiendo alcanzado el año de 1956 el de 32,500. El promedio mensual de energía vendida es de 28.000,000 de kilowatts-horas. (Estos datos se refieren únicamente a la Laguna).

El 60% de este consumo es hecho por el sector agrícola, debido a la extensa maquinaria movida por electricidad que poseen los ranchos comarcanos.

El 30% es hecho por el sector industrial y, por último, es el sector residencial el más bajo, pues tan solo consume el 10%. Calcúlese la cantidad de motores que aprovechan energía eléctrica en el campo para sobrepasar tan ampliamente el consumo residencial y aun el industrial, cuando se sabe que solo en Torreón existen 150,000 habitantes, en números redondos, 60,000 en Gómez y 25,000 en Ciudad Lerdo.

Esos 28.000,000 kilowatts-hora son producidos por las dos plantas que existen en la Laguna: la de Francke, con 30,000 kilowatts suministrados por una máquina de 11,000 kilowatts, y 2 de 7,500; y la Termoeeléctrica de la Laguna, propiedad de la Comisión Federal de Electricidad, con 2 turbinas de 12.500 kilowatts cada una, esperando aumentar la potencia de esta última con otra turbina de 30,000 kilowatts.

VIDA EN MARTE

Hay vida en Marte, asegura el Dr. E. C. Slipher, famosos astrónomos del Observatorio de Lowell, quien hizo 20,000 fotografías del vecino planeta durante su jira por Africa. "Hay vida en Marte; tiene que haberla, pues si no hubiese vegetación que cambia en las estaciones, el polvo rojizo de los desiertos de Marte lo cubrirían por completo, y el planeta sería de un solo color" —dice Slipher en una cita que de él hace la National Geographic Society.

Pero Marte no es todo de un solo co-

lor, como lo comprueban las fotografías que hizo con el telescopio del Observatorio de Lamont Hussey, de Bloemfontein, Unión Sudafricana, en las que se notan fajas de un azul verdoso.

El Dr. Slipher fué a la Unión Sudafricana a observar el planeta cuando se acercó el año de 1939 a 56 millones de kilómetros de la tierra, y sus fotografías, según la sociedad geográfica, muestran capas polares, con nubes cerca de la superficie.

LA MUJER MEXICANA ES CONSIDERADA LA MAS PROLIFICA DEL MUNDO

México es el país más prolífico del mundo, según las cifras proporcionadas por el Congreso Demográfico de América Latina, reunido en Río de Janeiro el año de 1955.

Mil mujeres mexicanas entre los 15 y 49 años de edad procrean 182 niños por año, contra 118 nacimientos por cada mil muje-

res brasileñas, que es el país que más se le acerca. Sigue Japón con 110 nacimientos por cada mil japonesas; Estados Unidos con 92 niños para cada mil mujeres; 83 por cada mil francesas, 69 por cada mil italianas, 59 por cada mil alemanas y 51 por cada mil inglesas.

GIGANTESCO EXPERIMENTO PARA ADVERTIR A TIEMPO EL CANCER

El estudio más grande que se ha emprendido para localizar el cáncer, en el cual intervinieron 165,000 mujeres, ha establecido nuevas esperanzas de que con el tiempo será posible hacer el diagnóstico precoz del

cáncer del cuello de la matriz, que es uno de los casos que con mayor frecuencia se presentan en la mujer. Este será el primer paso firme para combatir y vencer al mal.

Así lo informa el Dr. J. R. Heller, Jr.,

Director del Instituto Nacional contra el cáncer. Su explicación se hizo cuando relató los primeros resultados muy alentadores que se han logrado en un examen colectivo de miles de mujeres de Tennessee, las más de ellas aparentemente sanas, con un experimento de observación relativamente sencillo. La prueba en cuestión que incluye el estudio microscópico de un fluido tomado de la vagina, tiene por finalidad advertir el cáncer de la matriz, especialmente del cuello o entrada de la matriz. El cáncer de la matriz, que es solamente inferior al del pecho por su frecuencia entre las mujeres, ataca a 50,000 mujeres de los Estados Unidos cada año.

El Dr. Heller, en un artículo que aparece en la "Science Magazine", artículo que amplió en una entrevista, dice que el estu-

dio hecho en Tennessee no sólo puso de manifiesto algunos casos de cáncer de cuya existencia no se había sospechado, sino que "suministró interesantes pruebas" de que el cáncer del cuello de la matriz puede ser advertido en una fase suficientemente precoz para permitir erradicarlo.

Indica que los resultados de las pruebas se han obtenido ya con las primeras 70,000 de las 165,000 mujeres de los condados de Memphis y Shelby, participantes en el estudio, realizado por la Facultad de Medicina de la Universidad de Tennessee, con apoyo del Instituto mencionado.

Entre las 70,000 los datos hallados fueron "sospechosos" o "positivos", respecto del cáncer, en 1,327 casos, o sea, el 1.9 por ciento.

Rectificación de
Cigüeñales
Válvulas

Asientos
Cilindros y Acabado
de Pistones

TALLER MECANICO VERDEJA HNOS.

REPARACION AUTOMOVILISTICA

TRABAJOS DE TORNO Y SOLDADURA

Teléfono 2-23-39

Hidalgo 433 Ote.

TORREON, COAH.

FRASES CELEBRES DE HOMBRES CELEBRES

LO QUE SE HA DICHO DEL MATRIMONIO

El hombre, aunque tenga los cabellos grises, siempre puede conseguir una esposa; pero la mujer dispone de corto tiempo.— Aristófanes.

Es el espíritu, no el cuerpo, lo que hace perdurable el matrimonio.— Publio Siro.

El que se casa en la pobreza, no será rico cuando lo entierren.— Thomas Fuller.

Toda tragedia termina en muerte; toda comedia, termina en matrimonio.— Lord Byron.

La mujer se preocupa del porvenir hasta que consigue un marido; el hombre empieza a preocuparse de él, cuando consigue una esposa.— Anónimo.

Feliz el hombre que tiene una buena esposa; vive el doble.— Goethe.

Aunque los celos sean producidos por el amor, lo mismo que las cenizas por el fuego, aquellos extinguen el amor, lo mismo que las cenizas apagan la llama.— Margarita de Navarra.

Los hombres jóvenes quieren ser fieles, y no lo son; los viejos quieren ser infieles y no pueden.— Oscar Wilde.

La prohibición del matrimonio a los sacerdotes fué un acto de tiranía impía, no solo contrario a la palabra de Dios, sino la contradicción contra todo principio de justicia.— Calvino.

La resistencia de una mujer no es prueba de su virtud; mucho más probable es que sea la prueba de su experiencia. Si hablamos sinceramente, debemos confesar que nuestro primer impulso es ceder, sólo resistimos después de reflexionarlo.— Ninón de Lenclos.

El hombre soltero es un animal incompleto. Se asemeja a la mitad de un par de tijeras.— Benjamín Franklin.



TALLER MECANICO
de Leopoldo Meléndez
Sor Juana Inés de la Cruz 22
Especialidad en
MONOBLOCKS
Y CABEZAS DE MOTORES
Soldaduras Eléctricas y Autógenas
Trabajos de Torno y Taladro
TORREON, COAH.

LA CARRETERA Y MAZATLÁN

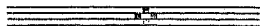

Para nadie que conozca algo de las comunicaciones al poniente de Torreón, es decir, su válvula de escape por la parte occidental, se ocultará la importancia que guarda la carretera Durango-Mazatlán. Esta, por sí, constituye el nervio primordial por lo que se refiere al comercio, a la industria y al renglón, en sí muy importante, del turismo nacional, estadounidense y canadiense.

Echemos un vistazo a las ventajas materiales que reporta a los dos primeros, es decir, al comercio y a la industria. En primer lugar, abre insospechados horizontes a la ciudad de Mazatlán que, de pronto, se abre en floración magnífica para recibir la afluencia de carga que aún de los mismos, Estados Unidos le reportará la nueva carretera, pues los poderosos vecinos del Norte, prácticos por excelencia, verán con agrado esta estupenda vía como nueva comunicación entre el Pacífico y el Atlántico que les evitará, en muchos casos, el largo y cos-

toso viaje usando la ruta del Canal de Panamá, cuyo cruce representa por sí solo una alta erogación. Además, es posible que con el tiempo, el comercio y la industria de las ciudades del centro y del oriente de la República, inclusive de otros puertos mexicanos del Golfo tengan que hacer uso del de Mazatlán para la entrada y salida de mercaderías, estableciéndose así un nuevo puente definitivo entre ambos Océanos, y aún dentro del mismo territorio nacional. En segundo lugar, ese despertar después de años y años de permanente sueño será en extremo benéfico para la Perla del Pacífico, pues tendrá oportunidad como nunca de introducir al interior del país todos los productos procedentes del mar, que se benefician en el puerto, y cuyo transporte, en la actualidad, es bastante caro, por tener que hacerlo, en muchos casos, por avión.

Mazatlán, como una nueva Babel, hablará todas las lenguas. No está lejano el

BENJAMIN PLATA MIRANDA

*Técnico Especializado en
Maquinaria Agrícola e Industrial*

**CATERPILLAR
GENERAL MOTOR
MURPHY DIESEL
ALLIS CHALMERS**

Allende 81 Pte.

TORREON, COAH.

día en que tal cosa ocurra; y, entonces, se habrá descubierto, en pleno Siglo XX, un nuevo puerto mexicano.

Los grandes fletes, la maquinaria pesada, artículos de transporte delicado, todo será acarreado sobre la magnífica pista que será la carretera Durango-Mazatlán. Y el auge del transporte abarcará no solo al puerto tantas veces citado, sino a todas las poblaciones conectadas por la carretera Interoceánica, la Cristóbal Colón, etc.

En particular por lo que respecta al turismo nacional y extranjero ¿qué podemos decir que no sea del dominio público?

La indiscutible afluencia de vehículos llevando a los turistas de todo México, Esta-

dos Unidos, Canadá, etc., será incontenible. Tanto por el placer de conocer el mar, los que van a él por primera vez, como por volver los que ya lo conocen, así como por admirar el paisaje estupendamente atractivo del camino, de esa carretera que, según escribíamos allá por 1951, en opinión de algunos técnicos norteamericanos que habían conocido la mejor carretera del mundo, situada, nos parece, en Suiza, viene a ser la segunda del planeta por su espectacularidad, por su belleza imponente, por su trazo atrevido. Además, el tránsito de lo tropical a climas septentrionales, es sugestivo.

La única cosa que subleva el ánimo es ver cerca de El Salto, Dgo., multitud de grandes troncos de árboles tirados aquí y allá, abandonados, al parecer, después de haber sido inútilmente derribados.

Pero, volvamos a nuestro tema. ¡Qué agradable será pasar los fines de semana en Mazatlán, aspirando la brisa acariciadora del mar o mojándose en las aguas salobres del, a pesar de su nombre, no tan pa-

TALLERES LUIS FERMAN

Rectificaciones en Acabado
de Espejo

Av. Allende 654 Ote Tel. 2-44-84
TORREON, COAH.

VULCAHIERRO

*Soldadura Eléctrica y Autógena
Trabajos de Cepillo y Torno*

Limpia, Reparación e Instalación de
Bombas de Pozo Profundo

JUSTINIANO CAMPOS

Matamoros 105 Pte. Tel. 2-23-36

TORREON, COAH.

cífico océano.

Días deliciosos, noches cautivadoras.
¡Aventura en el Paseo de Olas Altas!

¿Ha visto usted el puerto en días de Carnaval? Entonces todo el mundo se disfraya; todo el mundo disfruta de las fiestas, y las comparsas no cesan de tocar la melodía peculiar en los días de carnestolandas: los Papaquis.

¿Y las excursiones a la Isla de la Piedra? ¿O a la de Soto? ¿O a la playa de Camarones? ¿A la playa norte, a la sur? No se olvide tampoco de la Playa de las Gaviotas, en la parte más septentrional de Mazatlán, justo donde, dejándose besar por las olas, se levanta airoso y severo un señor hotel que proporciona todas las comodidades

apetecibles, y cercano al hotel se encuentra trazado un fraccionamiento moderno que lleva por nombre el de "Fraccionamiento Laguna", lugar ideal para tener un refugio en los días de vacaciones o de fin de semana.

¿Ha probado usted el seviche? ¿las ostras gigantes, de callo? ¿el tesgüino?

Nó, ¡para qué decirle lo que son! Es mejor que usted mismo descubra, cuando tenga oportunidad de visitar la Perla del Pacífico, qué son, cómo son y a qué saben los infinitos platillos y bebidas que en bien acondicionados restaurantes o en los puestos del mercado de Mazatlán, se sirven para deleite de los paladares gastronómicos de aquellos que han tenido la suerte de visitar ese puerto que todavía está por nacer.

TALLERES PEDROZA

Especialistas en Reparación de Bombas de Pozo Profundo y Fabricación de Bombas Nuevas

Trabajos de Fresa en Engranés para Cabezal de Bombas.

Trabajos de Torno y Cepillo

Av. Hidalgo 710 Sur. Tel. 4-01-73

GOMEZ PALACIO, DGO.

LAS COSECHAS DEL OCEANO

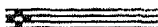

Los inquietos y vastos mares que cubren la mayor parte de la superficie de la tierra significan muchas cosas para el hombre: segunda patria para el marino; motivo de inspiración para el poeta; panorama siempre cambiante para el viajero; medio de vida para el pescador. Casi siempre bello, aunque a veces, encrespado, el mar es para todos algo imponente y grandioso. No obstante, al menos para ciertos hombres de ciencia —los biólogos marinos— el océano es meramente — ¡una sopa colosal!

Esta definición, por jocosa y extraña que pueda parecer, es singularmente oportuna. Porque, a semejanza de las sopas, las aguas marinas contienen gran variedad de "carnes" y "vegetales" suculentos, entre los cuales se cuentan las miríadas de minúsculas plantas y animales colectivamente llamados plancton. También al modo de las sopas, el plancton suspendido en las aguas de los mares, sirve de alimentación a muchas criaturas marinas desde los crustáceos más pequeños hasta la gigantesca ballena. Y resulta verdaderamente notable que el más grande de los seres vivientes, la ballena, subsiste en gran parte a base de una dieta de plancton, integrado por organismos tan diminutos que 2,400 uno al lado del otro, miden un centímetro.

Encarados al problema de la insuficiencia de la producción mundial de alimentos, los hombres de ciencia han venido últimamente considerando las posibilidades del plancton como fuente de alimentos nutritivos para el hombre y los animales domésticos, y han observado que dichos organismos son extraordinariamente alimenticios, ya que contienen sobre un 50% de proteínas, y elevadas proporciones de grasas, carbohidratos y minerales. Y aunque muchos no lo consideran manjar precisamente exquisito, el consumo anual de Tailandia de 5,000 toneladas de plancton, en forma de pasta, demuestra que es comestible.

"Cosechar" el plancton representa un problema de grandes proporciones. Actualmente se recoge pasando por las aguas redes de malla muy tupida. Un experto de los E.U.A., calcula que una tonelada de agua de mar rinde menos de 900 miligramos de plancton. No obstante, un especialista inglés afirma que dos pescadores, provistos de redes adecuadas, pueden recoger en un solo día unos 275 kilos, lo que representa materias alimenticias suficientes para la nutrición de 350 personas. Flotas de embarcaciones especiales, dotadas de bombas as-

TALLER UNION

Registro No. 2036

Reparación General de Automóviles
y Camiones. Soldadura Autógena

*Rectificación de Cilindros,
Enderezado y Pintura*

García Carrillo 1056 Norte

TORREON, COAH.

piradoras y separadores mecánicos, pudieron multiplicar repetidamente esta producción.

Sin embargo, no es el plancton la única "cosecha" marina que el hombre puede recoger y aprovechar. Aparte de los peces, hay en el océano muchas otras cosas de valor alimenticio.

Los chinos y los japoneses disfrutaban de muchos sabrosos platos contentivos de algas marinas. Esta "hierba" oceánica es además muy empleada en la elaboración de productos como helados, bebidas a base de leche y chocolate, y pieles de salchichas consumidos en otras partes del mundo.

Las algas poseen también una propiedad antibiótica, esto es, destructora de microbios. Esta virtud ha sido aprovechada desde hace mucho por los habitantes de cer-

tas islas del Pacífico, que sin saberlo han venido protegiendo al pescado contra la descomposición causada por bacterias al cubrirlo con frondas de algas. Algunos hombres de ciencia investigan ahora la posibilidad de que sea esta actividad antibiótica, más bien que su contenido de minerales, lo que las hace tan valiosas en la dieta de los animales criados en granjas.

Algunos mariscos como los mejillones, representan, igualmente, para un mundo hambriento, una rica reserva de elementos nutritivos. En Francia, donde han existido "granjas" de mejillones desde el siglo XIII, se informa que éstas han rendido unos 11,360 kilos anuales de carne de estos animales, por hectárea de agua, lo que puede equiparse con el rendimiento de 215 kilos de carne de res que producen por hectárea los buenos pastizales.

La "harina" de pescado, hecha de sus restos y rica en proteínas y vitaminas, se ha empleado con gran éxito para combatir un mal llamado "kwashiorkor" o "desnutrición maligna". Esta enfermedad, generalmente fatal, ocurre con gran frecuencia entre tribus africanas que subsisten principalmente a base de una dieta de raíces de mandioca.

El aumento general de las poblaciones, y la insuficiencia de los progresos relativos a la producción de alimentos, plantean al mundo graves problemas. Gracias a las investigaciones presentes y futuras, así como al probable desarrollo de métodos eficientes de recolección y "aprovechamientos" puede que las cosechas del mar, como el plancton, las algas marinas, los mariscos, y un sinnúmero de otros alimentos potenciales que abundan en el océano, vengán pronto en ayuda de los esfuerzos del hombre por combatir el hambre y promover una vida mejor.

HORARIO DE LLEGADAS Y SALIDAS DE TRENES DE Y A LA CIUDAD DE TORREON

SALIDAS:	Sale Tren No.	Horario
De Torreón a México -----	8	7.35 Hs.
De Torreón a México (Pollero) -----	14	15.15 „
De Torreón a Ciudad Juárez -----	7	22.05 „
De Torreón a Chihuahua (Pollero) -----	13	14.35 „
De Torreón a Monterrey -----	273-378	17.35 „
De Torreón a Monterrey -----	263	8.15 „
De Torreón a Saltillo -----	177	7.20 „
De Torreón a Tlahualilo -----	267	6.50 „
De Torreón a Durango -----	88	15.30 „
De Torreón a Bermejillo -----	265	10.00 „

LLEGADAS:	Llega Tren No.	Horario
De México a Torreón -----	7	21.35 Hs.
De México a Torreón (Pollero) -----	13	14.00 „
De Ciudad Juárez a Torreón -----	8	8.55 „
De Chihuahua a Torreón -----	14	15.15 „
De Monterrey a Torreón -----	377-274	8.55 „
De Saltillo a Torreón -----	178	14.55 „
De Tlahualilo a Torreón -----	268	14.35 „
De Durango a Torreón -----	87	12.45 „
De Bermejillo a Torreón -----	266	13.35 „

CAMIONES DE LOS ALTOS

	SALE	LLEGA
Torreón a Guadalajara -----	5.00 Hs.	23.00 Hs.
Torreón a Guadalajara -----	10.00 "	4.00 "
Torreón a Guadalajara -----	12.00 "	6.00 "
Torreón a Guadalajara -----	15.00 "	8.00 "
Torreón a Guadalajara -----	20.00 "	13.30 "
Torreón a Aguascalientes -----	7.30 "	19.30 "
Torreón a San Juan de los Lagos -----	3.45 "	18.45 "
Torreón a San Luis Potosí -----	18.00 "	10.30 "

	SALE	LLEGA
Guadalajara a Torreón -----	4.00 Hs.	22.00 Hs.
Guadalajara a Torreón -----	5.30 "	23.30 "
Guadalajara a Torreón -----	8.00 "	2.00 "
Guadalajara a Torreón -----	13.00 "	7.00 "
Guadalajara a Torreón -----	18.00 "	12.00 "
Guadalajara a Torreón -----	20.00 "	13.00 "

TERMINAL EN GUADALAJARA

Central Camionera

TERMINAL EN TORREON:

J. A. de la Fuente 230 Sur. Tel. 2-38-00

OFICINAS EN MEXICO:

Héroes Ferrocarrileros 45. Tel. 38-02-72

Tel. en AGUASCALIENTES: 18 Negro.

LINEA TRANSPORTES DEL NORTE

Kms. Poblaciones		H O R A R I O					
	Monterrey	6.00	10.10	14.10	19.00	-----	-----
93	Saltillo	8.00	12.05	16.05	21.00	-----	-----
222	Paila	9.45	13.50	17.50	23.05	-----	-----
317	San Pedro	12.20	16.20	20.20	0.50	-----	-----
386	Torreón	14.45	18.30	21.30	2.10	6.45	2.00
393	Gómez Palacio	15.00	18.45	-----	-----	7.00	2.15
398	Lerdo	15.10	18.55	-----	-----	7.10	2.25
501	Cuencamé	16.45	20.30	-----	-----	8.45	4.00
	Yerbanís	17.10	20.55	-----	-----	9.10	4.25
569	Gpe. Victoria	18.00	21.45	-----	-----	10.00	5.10
589	F. I. Madero	18.20	22.05	-----	-----	10.20	5.35
651	Durango	19.15	23.00	-----	-----	11.15	6.30
963	Mazatlán	6.30	17.00	-----	-----		

TORREON-MONTERREY

Torreón	14.30	-----	21.30	2.00	7.30
San Pedro	15.35	-----	22.35	3.00	8.35
Paila	17.15	-----	0.15	4.35	10.15
Saltillo	19.30	-----	2.15	6.30	12.30
Monterrey	21.10	-----	4.00	8.00	14.10

MONTERREY-MEXICO

0	Monterrey	7.10	15.00	19.40	21.45
132	Linares	9.30	17.50	22.00	0.25
288	C. Victoria	12.20	20.40	24.50	3.25
423	C. Mante	14.40	23.15	3.10	6.00
637	Tamazunchale	19.15	3.40	7.45	10.55
655	Chapulhuacán	20.05	4.45	8.35	12.00
672	Jacala	22.15	7.05	10.45	14.20
738	Zimapán	24.40	9.15	13.30	16.30
874	Actopan	2.30	11.10	15.30	18.30
994	México	4.30	13.30	17.30	20.45

Zaragoza 29 Sur.

Tel. 2-26-02

TORREON, COAH.

LINEA FLECHA ROJA

La Línea "Omnibus México-Aguascalientes-Durango-Torreón y Anexas, S. C.", más conocida por Flecha Roja, tiene las siguientes rutas:

SALE

LLEGA

A las 9.00 Hs. de Torreón, y a México, D. F., a las 9.00 Hs. (24 Hs.)
A las 16.00 Hs. de Torreón, y a México, D. F., a las 16.00 Hs. (24 Hs.)
A las 22.00 Hs. de Torreón, y a México, D. F., a las 22.00 Hs. (24 Hs.)

De México, D. F., a las 10.00 Horas a Torreón, Coah., a las 10.00 Horas.
De México, D. F., a las 16.00 Horas a Torreón, Coah., a las 16.00 Horas.
De México, D. F., a las 21.00 Horas a Torreón, Coah., a las 21.00 Horas.

SALE

LLEGA:

De Torreón a las 20.00 y a Guadalajara, a las 14.00 (día siguiente)
De Guadalajara, a las 19.00 Hs. y a Torreón a las 13.00 horas (Día siguiente).

SALE

LLEGA:

De Torreón, sale a las 7.00 Hs. y a Ciudad Juárez, a las 24.00 Hs.
De Ciudad Juárez a las 13.30 Hs. y a Torreón, a las 15.30 Hs. (Día siguiente).

OFICINAS:

EN MEXICO: Insurgentes 28 Nte.

EN GUADALAJARA: La Central Camionera.

EN CIUDAD JUAREZ: Lerdo y Tlaxcala

EN TORREON: V. Carrillo 459 Sur.

SALIDAS DE
TORREON A MONTERREY:

Primera -----	2.30	Hs.
Segunda -----	5.00	Hs.
” -----	7.00	Hs.
Primera -----	10.00	Hs.
Segunda -----	13.00	Hs.
” -----	16.00	Hs.
Primera -----	19.00	Hs.
Segunda -----	23.00	Hs.
” -----	23.15	Hs.

DE TORREON
A CIUDAD JUAREZ:

6.35 Hs.
21.00 Hs.

**SUPER SERVICIO
MECANICO**

FAUSTINO MARTINEZ M.

Compra-Venta de Automóviles

Mecánica en General

Enderezado de Carrocerías,

Chassises, Ejes y Rings.

Pintura de Automóviles,

Alineación de Ruedas,

Alineación de Luces, etc.

Departamento de Cromado y

Rectificaciones.

APARATOS ESPECIALES

Teléfono 2-37-12

Allende y Comonfort.

TORREON, COAH.

TALLER MECANICO

MANUEL MORENO R.

Soldadura Eléctrica y Autógena

ESPECIALISTA EN

Cabezas de Motores y Monoblocks

ALUMINIO Y ANTIMONIO

TRABAJOS DE TORNO

Morelos 706 Sur Teléfono 4-16-82

GOMEZ PALACIO, DGO.

DE TORREON A DURANGO:

Segunda -----	4.00	Hs.
” -----	5.30	Hs.
” -----	6.15	Hs.
” -----	7.30	Hs.
” -----	10.00	Hs.
” -----	11.30	Hs.
” -----	13.00	Hs.
” -----	15.00	Hs.
” -----	17.15	Hs.
” -----	20.45	Hs.

TRANSPORTES

MONTERREY-SALTILLO,

S. A. de C. V.

Tel. 2-44-00

Oficinas: Esq. Pdte. Carranza
y Cepeda

PROYECTO DE PROGRAMA

DE LOS EVENTOS Y FESTEJOS DEL

"JUBILEO DE ORO Y FERIA DEL ALGODON 1957."

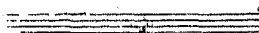

- 1.— 24 de Agosto de 1957, ELECCION DE REINA EN EL CASINO DE LA LAGUNA.
- 2.— 1o. al 30 de Sept. MUSEO DE ARTE, HISTORIA Y TRABAJO, EN LOS SALONES DE LA ESCUELA VENUSTIANO CARRANZA.
- 3.— 5 de Septiembre.— CONCIERTOS POPULARES, EN LA ALAMEDA ZARAGOZA.
- 4.— 6 y 7 de Septiembre.— SINFONICA NACIONAL.— ORQUESTA DE CAMARA, CUARTETO DE CUERDA, DEL INSTITUTO NACIONAL DE BELLAS ARTES, EN EL TEATRO CINE ROYAL.
- 5.— 7 de Septiembre.— CORONACION DE LA REINA CON REVISTA MUSICAL, DE ELEMENTOS DE LA LOCALIDAD.— EN EL TEATRO CINE ROYAL.
- 6.— 8 de Septiembre.— PRIMERA CORRIDA DE TOROS, con El Calesero, El Choni y Velázquez, con toros de Ajuluapan.
- 7.— 11 al 15 de Septiembre.— TORNEO NACIONAL DE GOLF, EN EL CENTRO CAMPESTRE LAGUNERO.

- 8.— 12 de Septiembre.— CONCIERTOS POPULARES, EN LA ALAMEDA ZARAGOZA.
- 9.— 13 de Septiembre.— FIESTA POPULAR (CARAVANA ARTISTICA), EN LA PLAZA DE TOROS.
- 10.— 14 de Septiembre.— BAILE RANCHERO, EN EL CENTRO CAMPES- TRE LAGUNERO Y BAILES EN LAS BARRIADAS.
- 11.— 15 de Septiembre.— CARRERAS DE AUTOMOVILES CON LOS ME JORES CORREDORES DE MEXICO Y DE LOS ESTADOS UNI- DOS DE NORTEAMERICA.
- b.— AUDICION AL AIRE LIBRE DEL CORO INFANTIL DE LA (IGLESIA) INSIGNE BASILICA DE GUADALUPE, DE LA CIUDAD DE MEXICO.
- c.— SEGUNDA CORRIDA DE TOROS. DESPEDIDA DE LUIS CASTRO "EL SOLDADO", ALTERNANDO CON RAMON TI- RADO Y CAPETILLO, CON TOROS DE SOLOTEPEC.

TALLERES TOVAR

Construcción y Reparación

de Bombas para

Pozo Profundo

Limpia y Perforación de Norias

Soldadura Eléctrica y Autógena

Sucursal en Fco. I. Madero:

Col. Francisco I. Madero

Ocampo 238 Ote. Tel. 2-56-86

TORREON, COAH.

TALLERES FLORES.

TRABAJOS DE TORNO,

SOLDADURA ELECTRICA

Y PAILERIA

Abasolo 519 Ote.

Teléfono 2-32-34

TORREON, COAH.

- d.— PRIMERA NOCHE MEXICANA DE LA FERIA DEL ALGO. DON.
- e.— 15 al 22 de SEPT.— EXPOSICION INTERESTATAL DE AGRICULTURA Y GANADERIA, EN EL ESTADIO DE LA REVOLUCION.
- f.— 15 al 29 de SEPT.— EXPOSICION NACIONAL DE INDUSTRIA Y COMERCIO.
- 12.— 16 de Septiembre.— DESFILE CIVICO MILITAR.— POR AVENIDAS DE LA CIUDAD.
- b.— TERCERA CORRIDA DE TOROS, CON SILVETI, EL CHARRO GOMEZ y LUIS BRIONES, CON TOROS DE DON LUCAS GONZALEZ RUBIO.
- c.— SEGUNDA NOCHE MEXICANA DE LA FERIA DEL ALGO. DON.
- 13.— 17 de Septiembre.— RODEO Y JARIPEO, EN LA PLAZA DE TOROS TORREON.

SERVICIO MECANICO

“PIFAS”

Reparación General de toda
Clase de Motores

Soldadura Eléctrica y Autógena

USAMOS PRODUCTOS
MOBILOIL

Victoria 1022 Sur
GOMEZ PALACIO, DGO.

CRISTALES
ESPEJOS
VIDRIOS

CANCELES DE ALUMINIO
PARA BAÑOS

PUERTAS DE ALUMINIO
PARA COMERCIOS

PERSIANAS VENECIANAS
LEVOLOR

TOTALMENTE METALICAS

Casa Montaña S.A.
REGALOS QUE PRESTIGIAN

AN ANÁLISIS TÉCNICO DE PRIMER ORDEN AMPLIADO 82

*Casa de absoluta confianza
y garantía*

Av. Juárez 1352 Pte. Tel. 2-40-92
TORREON, COAH.

- 14.— 18 de Septiembre.— EXHIBICION DE MODAS DE TIPO SOCIAL, POR LA CAMARA DEL VESTIDO.
- 15.— 19 de Septiembre.— CONCIERTOS POPULARES, EN LA ALAMEDA ZARAGOZA.
b.— EXHIBICION DE MODAS DE TIPO POPULAR POR LA CAMARA DEL VESTIDO.
- 16.— 19, 20, 21 y 22 de Septiembre.— SERIE DE BEISBOL CON EQUIPOS DE LA LIGA MEXICANA, EN EL ESTADIO DE LA REVOLUCION.
- 17.— 20 de Septiembre.— CERTAMEN LITERARIO, ENTREGA DE PREMIOS EN EL TEATRO PRINCESA.
- 18.— 21 de Septiembre.— FIESTA DE LA AMISTAD INTERNACIONAL, EN EL ESTADIO DE LA REVOLUCION.
- 19.— 21 de Septiembre en adelante.— OPERA, BALLE, CONCIERTOS, DANZAS POPULARES MEXICANAS, EN EL TEATRO CINE ROYAL Y EN EL ESTADIO DE LA REVOLUCION.

TORREON AUTOMOTRIZ.
LUBRICACION — AUTOS USADOS
— FRENOS —

OFRECE a Usted los Sigüientes Servicios con Aparatos Especiales y Personal Competente y Especializado en los Sigüientes Trabajos:

Lavado de Radiadores y Motores, Lavado y Engrasado (Servicio Nocturno) Frenos, Alineación de Motores, Alineación de luces, Vitalización de Carrocerías, con Material Ahulado, Vitalización de Pintura y Enderezado.

COMPRA Y VENTA DE
AUTOMOVILES, CAMIONES
Y CAMIONETAS.

NO COMPRE EN MAS —
NO VENDO EN MENOS —

Av. Allende y Calz. Colón Tel. 2-00-30
TORREON, COAH.

**EL PALACIO
DE HIERRO**

ALMACEN DE ROPA
Y NOVEDADES

ANTONIO ACHEM

Calle Rodríguez 320 Sur

Teléfono 2-10-70

Apartado Postal 205

TORREON, COAH.

- 19.— 22 de Septiembre.— RADIO NACIONAL DEDICADO A LOS MEXICANOS AUSENTES, DESDE LA CIUDAD DE MEXICO, D. F.
- b.— CUARTA NOCHE MEXICANA DE LA FERIA DEL ALGODON.
- 20.— 24 y 25 de Septiembre.— JAI ALAI FRONTON DEL CLUB SAN ISIDRO.
- 21.— 26 de Septiembre CONCIERTOS POPULARES ALAMEDA ZARAGOZA.
- 22.— 26, 28 y 29 de Septiembre.— CONCURSO ECUESTRE MILITAR, EN EL ESTADIO DE LA REVOLUCION.
- 23.— 27 de Septiembre.— FESTIVAL ACUATICO.— BALLET ACUATICO, EXHIBICION DE TRAJES DE BAÑO, EXHIBICION DE CLAVADOS POR JOAQUIN CAPILLA Y MANUEL SAMANIEGO y BAILE EN EL MISMO CLUB SAN ISIDRO.

LA MAS BARATA

*ALMACEN DE ROPA
Y CALZADO*

Ana Ma. I. Vda. de Flores

Ocampo y Victoria
GOMEZ PALACIO, DGO.

CASA GARZA

Artículos Finos para Damas
y Caballeros

CASIMIRES

TRAJES

SACOS SPORT

Av. Juárez 816 Pte. Tel. 2-20-77
TORREON, COAH.

DIRECTORIO COMERCIAL

DIRECTORIO COMERCIAL DE LA CIUDAD DE TORREON, COAH.

A B A R R O T E S

Abarrotes Licón	Av. Allende 331 Pte.	27-1-88
Aguilar Méndez, Benjamín	Av. P. Carranza 1650 Pte.	
Alatorre Vda. de Duarte, Magdalena	Hidalgo 1798 Pte.	2-11-36
Alejandro Wong, S. de R. L.	Av. Juárez 844 Pte.	
Almacenes Leyer, S. A.	Av. Hidalgo 1566 Pte.	2-10-65
Leo Ham, Miguel	Donato Guerra 701 Nte.	2-37-25
Aragón de Saldaña, Otila	Av. Hidalgo 251 Pte.	
Arias, Fructuoso	Av. Hidalgo 1376 Pte.	2-00-48
Arturo León y Cía.	Múzquiz 322 Sur	
Barrera, Francisco	Múzquiz 449 Sur	2-49-43
Becerra Ramírez, Emilio	Av. Juárez 1761 Pte.	
Berlanga Ruvalcaba, Rodolfo	Av. Aldama 630 Ote.	2-33-59
CASA BUCHENAU, S. A.	ZARAGOZA 450 SUR.	2-44-86
Carrillo Pérez, José Guadalupe	Calle Múzquiz 79 Nte.	
Casa Martínez	Hidalgo 1829 Pte.	2-44-95
Casa Mijares, S. A.	Av. Juárez 1710 Pte.	2-02-61
Casa Sánchez	Av. Allende 329 Pte.	
Cázares José	Calle Viesca, frente al 1313 Sur	
COMERCiantES EN PEQUEÑO		
DE TORREON, S. A., de C. V.	HIDALGO 1818 Pte.	2-23-31
Corona Domínguez, Ignacio	Cepeda 71 Sur	

Cuan y Cia.
 Cuan Woo y Cia.
 Chávez Campos, Rosa
 Chong Chongn, Luis
 Dávila Castañeda, Lauro
 De Avila Méndez, Tránsito
 Domínguez Paulín, Francisco
 Duarte Alatorre, Raymundo
 Elizalde Martínez, Manuel
 Enríquez Muñoz. Agustín
 Enríquez Muñoz, Francisca
 Esquivel Vázquez, Arturo
 Esquivel Pérez, Guillermo
 Esquivel Pérez, Enrique
 Esquivel Ríos, Felipe
 Figueroa, Jesús
 Galindo Esquivel, Odilia

Av. P. Carranza 1752 Pte. 2-03-54
 Av. Hidalgo 1828 Pte. 2-60-00
 Av. Juárez 701 Ote.
 Av. Corregidora y Galeana
 Calz. 20 de Nov. 61 Nte.
 Av. Corregidora 77 Ote.
 Av. Juárez 1151 Pte. 2-58-95
 Av. Hidalgo 1823 Pte.
 Av. Aldama 799 Ote.
 Av. Allende y Cepeda
 Av. Allende y Zaragoza 2, Sur.
 Escobedo y Donato Guerra
 Viesca 369 Sur
 Av. Hidalgo 1860 Pte.
 Av. Alvarez 639 Ote.
 Calle Viesca 114 Sur
 Av. Allende 302 Pte.

EL MAYOREO TORREON, S. A.

ALMACEN DE ROPA

Hidalgo y Cepeda

Teléfono 2-57-91

TORREON, COAH.

García, Ignacio
Garza Cepeda, Salomón
Garza, Manuel
Guerrero Genera, Gustavo
Hernández Armendáriz, Hugo
Herrera Orozco, Rogelio
Julio Wo Kat y Cía., S. R. L.
Las Comerciales Unidas, S. R. L.
Luna de Hernández, Beatriz
Luna Solano, Jesús
Machado Vda. de González, C.

Calle B. Col. Ana 1200
Av. Juárez 671 Pte.
Av. Allende 671 Pte.
Av. Victoria 999 Ote.
Av. Hidalgo 771 Pte.
Av. Allende 899 Pte. 2-04-19
Av. Juárez 902 Pte. 2-20-05
Av. Juárez 1742 Pte. 2-23-22
Av. Juárez 987 Pte.
Leona Vicario 495 Sur
Fco. I. Madero 1083 Nte.



CASIMIRES
CONFECCIONES
Y ARTICULOS PARA
CABALLEROS

FABRICAS UNIDAS, S. A.

Hidalgo y Zaragoza

Teléfono 2-12-71

TORREON, COAH.

Manuel Juy y Cía.	Av. Juárez 883 Pte.	2-29-63
Martínez Solís, José	Int. Merc. Villa 4	
Mata Peña, Adela	Fco. I. Madero y Leandro Valle	
Montalvo Mesta, José	Av. Juárez 616 Ote.	
Morado Espinosa, Benjamín	García Carrillo 502 Sur	
Morales de Olivares, Carmen	Av. Juárez 912 Pte.	
Nava de Sujo, Carmen	Múzquiz 112 Sur	
Navarro Medina, José	Fco. I. Madero 1001 Nte.	
Pámanes Figueroa, Cipriano	Av. Juárez 1779 Pte.	
Pámanes Figueroa, Juan	Av. Guerrero 702 Ote.	
Patiño Córdova, Antonio	Múzquiz 423 Sur	2-15-57
Ramos Herrera, Delfina	Av. Morelos 601 Ote.	
Ruvalcaba, José	R. Arizpe 202 Nte.	2-09-54
Ruvalcaba López, José	Viesca 422 Sur	
Salinas Martínez y Cía.	Viesca 440 Sur	2-05-71
Tea Chuy, José	Av. Matamoros y Ramón Corona	2-10-15
Tea Jam Yock, Suen	Escobedo y Degollado	

Las telas cuestan menos de lo que Ud. se figura, pues son

TELAS GARCIA
PRECIOS A RAJATABLA...

ALMACENES GARCIA DE TORREON,
S. A.

Av. Hidalgo 1462 Pte.

— Teléfono 2-13-12

TORREON, COAH.

SELECTA CASA BARRIOS



Almacén Exclusivo de Ropa
para la Dama Exigente

La Viste Bien y le Cobra Menos

Av. Hidalgo 943 Pte. Tel. 2-78-87
TORREON, COAH.

Francisco Chong	Av. Matamoros y Zaragoza	2-13-91
Tea Lee, Juan M.	Av. Juárez y L. Vicario	
Tia Tan Cuam, Miguel	Av. Abasolo y Calle 10a. Nte.	
Tea Sánchez, Samuel	Av. Juárez 802 Ote.	2-10-58
Tea, Federico	Barrio La Fe Col. Modelo	2-02-92
Valenzuela Parra, Guadalupe	Av. Aldama 202 Ote.	
Valverde Valverde, Socorro	Múzquiz 132 Nte.	
Wong y Cía, Juan C.	Calle Viesca 402 Sur	2-05-16
Woo Chiw, Samuel	Av. Juárez 966 Pte.	
Woo Tea, Eduardo	Rodríguez 151 Nte.	2-09-35
Yee Yen, Jorge	Av. Allende y Blanco	2-15-64

ACUMULADORES

Acumuladores Max	Av. Juárez 370 Ote.	2-08-74
------------------	---------------------	---------

LA CASA BLANCA

Exclusiva en

EQUIPOS PARA NOVIA

CALIDAD, GUSTO, PRECIO

Av. Hidalgo 740 Pte. Tel. 2-26-14

TORREON, COAH.

Acumuladores Torreón
 Av. Allende 1425 Pte. 2-05-41
 Acumuladores Universal
 Av. Hidalgo 487 Pte. 2-35-41
 Casa Acme
 Av. Morelos y Ramos Arizpe 2-43-00
 García Valencia, Guillermo
 Av. Juárez 487 Pte.
 Narváez P., Arnulfo
 Av. Hidalgo 144 Ote.
 Ovedoy, David
 Av. Hidalgo e I. Fuentes
 Talleres Generales Super, S. A. de C. V.
 Múzquiz 60 Sur 2-67-84

AGENCIAS ADUANALES

Agencia Aduanal E. L. López
 Edif. Monterrey 303 2-02-50

Rodríguez Rodríguez, Emilio Av. Matamoros 1511 Pte. 2-38-23

AGENCIAS DE AUTOMOVILES

Agencia Oldsmobile	Av. Juárez 28 Ote.	2-10-07
AUTOCAMIONES, S. A.	AV. JUAREZ 1157 OTE.	2-75-25
ABASTECEDORA AUTOMOTRIZ, S. A.		
DE C. V.	AV. JUAREZ 751 OTE.	2-07-17
AUTOMOTRIZ LAGUNERA, S. A.	AV. JUAREZ 65 PTE.	2-10-02
Distribuidora Automotriz de Torreón, S. A.	Av. Juárez 66 Pte.	2-07-31
Distribuidora de Automóviles, S. A.	Boulevard y Priv. Rayón	2-11-75
Distribuidora Fiat de Coahuila, S. A.	Av. Juárez 494 Ote.	2-33-33
Distribuidora Willys de la Laguna, S. A.	Av. Juárez 325 Pte.	2-19-49
CAMIONERA DE TORREON, S. A.	AV. JUAREZ 1269 OTE.	2-75-01
AUTOMOTRIZ BULEVAR	ESQ. MORELOS Y D. GUERRA	
SARZA HNOS.	Esq. Av. Morelos y Zaragoza	2-14-31

GOBELINOS
BROCADOS
TERCIOPELOS

Dibujos y Colores para Satisfacer
 todos los gustos. Además, gasas,
 Marquisettes y Velos para Cor-
 tinas, Cortinero Kirsch.

ALMACENES
ZARZAR

Al Servicio de la Comarca
desde 1906

Av. Hidalgo 999 Pte. Tel. 2-04-29
TORREON, COAH.

MERCANTIL AUTOMOTRIZ DE
TORREON, S. A.
SUPER-AUTOS, S. DE R. L.

AV. JUAREZ 483 OTE. 2-31-16
CALZ. COLON Y AV. JUAREZ 2-29-40

AGENCIAS DE INFORMACION

Agencia Mercantil R. G. Dunn Broad
Street de México

Edif. Carmel 102 2-01-37

AGENCIAS DE INHUMACIONES

AGENCIA DE INHUMACIONES

SERNA

Antigua y Nueva Samaritana

Funerales González

Mauro G. Ríos

María G. de Ríos

Emilia Ramírez de Serna

AV. MATAMOROS 200 PTE. 2-14-62

I. Fuentes 157 Nte. 2-49-87

Matamoros y Jiménez 2-01-19

Av. Matamoros 561 Pte. 2-39-78

Acuña 481 Sur 2-49-89

Av. Matamoros 71 Pte.

BLUE ROSE

AL SERVICIO DE LAS DAMAS EXIGENTES

TRAJES, ABRIGOS, BLUSAS

FALDAS, MEDIAS.

ROPA INTIMA DE LA MEJOR CALIDAD

Av. Morelos 843 Pte.

Teléfono 2-15-22

EDIFICIO BRAÑA

TORREON, COAH.

AGENCIAS PERIODICOS Y REVISTAS

Agentes de Publicaciones del Norte, S. M. R. L.	Av. Pdte. Carranza 1346 Pte.	
López Lena, Enedino	Blanco 455 Sur	2-14-34
Voceadores de Periódicos y Revistas, S. A.	Av. Allende 1143 Pte.	2-39-11

AGENCIAS PRODUCTORAS DE AZUCAR

Estrada Berg, Juan	Edif. Algodonero 205	2-12-15
--------------------	----------------------	---------

AGRICULTORES Y NEGOCIOS AGRICOLAS

Ricardo Anaya P.	Av. Juárez 379 Pte.	2-41-82
Belausteguioitia, Elvira A. de	Cepeda 370 Sur	2-01-02
Bredece, Ernesto, Jr.	San Isidro 746 Ote.	2-13-67
CASA FAYA	HIDALGO 564 PTE.	2-28-05
Castillón, Roberto R.	Edif. Carmel 210	2-20-48

VULCANIZADORA "MARTINEZ", S. A.

VITALIZACION TECNICA DE LLANTAS

GARANTIA Y SERIEDAD ABSOLUTAS

R. Arizpe 30 Sur.

— Teléfono 2-37-02

TORREON, COAH.

Cuéllar, Fernando
 Zaragoza 331 Sur 2-27-15
 Depto. de Agric. de los EE. UU. de América
 Edif. Monterrey 702 2-58-93
 Franco Armendáriz, Ernesto
 Jazmines 180 Col. T. Jardín 2-70-35
 García, José A.
 Hldalgo 748 Pte. 2-01-71
 González Burford, Adolfo
 Morelos 102 Ote. 2-28-73
 Hoyos, Teófilo
 Cepeda 59 Sur 2-16-76
 Iriarte, Ramón
 Negrete H., Manuel
 Pámanes, Guillermo
 Peña, Mariano
 Rosales, Carlos
 Suárez, Francisco

M. ROSALES
 Vidrios y Cristales
 Marcos y Molduras
 Vitrinas Comerciales
 Especial Atención e Instalación
 de toda clase de Vidrios
 Zaragoza 170 Sur. Tel. 2-13-51
TORREON, COAH.

Edif. Monterrey 704 2-33-40
 Matamoros y J. A. de la Fuente 2-52-96
 Calz. Colón 519 Nte. 2-54-91
 Zaragoza 331 Sur 2 22-70
 Niños Héroeos 642 Nte. 2-28-35
 Edif. Vallina 202 2-06-70

AGUAS MINERALES

AGUA DE TEHUACAN PEÑAFIEL ZARAGOZA 340 SUR 2o. PISO 2-23-21

ALBERCAS

Giamattei Ramos, Enriqueta 2-06-75
 Alberca Torreón G. A. García 1134 Nte. 2 27-27

ALFARERIA Y LOZA DE BARRO

Núñez Morón, Jesús Múzquiz 22 Nte.
 Ríos Ramírez, Octaviano Av. Morelos 20 Ote.

ALILMENTOS Y SUP. PARA ANIMALES

Alimentos y Supl. para Animales, S. de R. L. Morelos 20 Ote. 2-60-99
 Medicinas para Aves y Ganado, S. A. Ramos Arizpe 367 Sur
 Salinas Boisson, Emilio, Dr. Actuña 33 Nte. 2-12-47

ALMACENES DE DEPOSITO

Almacenes Nales. de Depósito, S. A.	Allende 1102 Ote.	2-10-43
Almacenes Nales. de Depósito en Torreón	Edif. Vallina 305-309	2-12-46
Ricardo Ramírez	Presdte. Carranza 58 Pte.	2-26-55

ARENA

Ortiz, Juan Manuel	Matamoros 611 Ote.
--------------------	--------------------

ARMERIAS

Armas y Equipos	Hidalgo 459 Pte.	2-21-26
ARMERIA LOPEZ	MUZQUIZ 310 SUR	2-64-85
Cantú, Ramón	Juárez 821 Pte.	2-46-88
Ramos Salazar, Juan	Ramón Corona 165 Nte.	2-42-93
Rivas Villanueva, Silverio	Acuña 354 Sur	2-62-89

RECUBRIDORA

JESUS TREVIÑO

Vulcanizamos Llantas y Cámaras

Fabricación de Artículos de Hule

Trabajo Garantizado

USAMOS HULE NATURAL

Teléfono 2-13-72

Av. Escobedo 755 Ote.

TORREON, COAH.

HULERA AMERICA

S. A.

FABRICA DE ARTEFACTOS
DE HULE

VITALIZACION DE LLANTAS

Somos Especialistas en Fabricación de
Mangueras para Riego de Labor, Guías
y Chumacera para Noria de Pozo Profundo
y toda Clase de Artículos de Hule.

Prop. JESUS TREVIÑO

Teléfono 2-13-72

Av. Escobedo 755 Ote.

TORREON, COAH.

ARTICULOS DEPORTIVOS

Deportes Días Flores, S. A.	V. Carrillo 337 Sur	2-77-84
Deportiva Prado	Cepeda 173 Sur	2-69-88
Deportes, S. R. L.	Blanco 437 Sur	

ARTICULOS FOTOGRAFICOS

Delgado, Rafael	Av. Hidalgo 1038 Pte.	2-53-86
Dingler, Federico	Av. Juárez y Zaragoza	2-33-80
FOTO NAZAS, S. A.	AV. MORELOS 1149 PTE.	2-22-43
Reyes González, Celso	Av. Juárez y Rodríguez	2-31-01

ARTICULOS MUSICALES Y DISCOS

La Casa Wagner de Torreón	R. Arizpe 116 Sur	2-06-06
Salas Garza, Enrique	Av. Juárez 1526 Pte.	
LA IDEAL, S. A. DE C. V.	CEPEDA 450 SUR	2-07-66
Mercantil Cepeda	Av. Juárez 1184 Pte.	2-01-80
Rango	Av. Morelos 1184 Pte.	2-39-33
Sánchez G. Marciano	Ramos Arizpe 240 Sur	

ARTICULOS PARA EL HOGAR

Beroa Lagunera, S. A.	Cepeda 428 Sur	2-24-50
Castañeda y Garza, S. A.	Av. Hidalgo y Treviño	2-58-86

**VULCANIZADORA
DEL NORTE**

AURELIO BORGES

Equipo Especial para
Llantas Agrícolas

Av. Juárez 1244 Ote.
TORREON, COAH.

YESO SAYRO

Yeso para Construcción
y
Yeso Agrícola

Hidalgo y Zaragoza. Tel. 4-01-10
GOMEZ PALACIO, DGO.



PARA UNA GRAN CIUDAD...
!!! UNA GRAN ZAPATERIA !!!

ZAPATERIA VILLAREAL

SIEMPRE AL SERVICIO DE USTED

Av. Hidalgo 1424 Pte.—

Apartado 264 —

Tel. 2-05-35

TORREON, COAH., MEX.

CIA COMERCIAL CIMACO, S. A.
 Distribuidora Kyr, S. A.
 Distribuidora Arla
 LA IDEAL, S. A.
 Productos Ward, S. R. L. C. V.
 Provedora del Hogar, S. A.
 Regalos Arrum, S. A.
 Torreón Comercial Eléctrico, S. R. L.

AV. HIDALGO 399 PTE. 2-04-61
 Galeana 273 Sur 2-24-80
 Av. Hidalgo 757 Pte. 2-55-99
 CEPEDA 450 SUR 2-07-66
 Ramos Arizpe 361 Sur 2-17-33
 Av. Hidalgo y Falcón 2-14-20
 Hidalgo 732 Pte. 2-56-85
 Hidalgo 1054 Pte. 2-20-18

ARTICULOS PARA MEDICOS Y DENTISTAS

Consumo Médico Mexicano, S. A. C. V.
 D. de Lara, Sofía R.

L. Valle y Abasolo
 Av. Juárez 1585 Pte.

ARTICULOS PARA REGALO

Cabello Siller, Martín
 Casa Montaña

Manuel Acuña 238 Sur
 Av. Juárez 1352 Pte. 2-40-92

COLEGIO "LA LUZ"
Incorporado

JARDIN DE NIÑOS
 PRIMARIA
 SECUNDARIA
 BACHILLERATO
 CURSO COMERCIAL

Av. Allende 223-229 Ote
 Teléfono 2-32-63
 TORREON, COAH.

**CALZADO
 CANADA**

BRINDA COMODIDAD
 Y
 ELEGANCIA

DE VENTA EN:
 Av. Hidalgo 1844 Pte.
 Av. Juárez 826 Pte.
 TORREON, COAH.

El Hogar Eléctrico, S. A.	Cepeda 429 Sur	2-66-85
Flores, María Concepción	Av. Juárez 1160 Pte.	2-66-55
Goddard de Botella, Mary E.	Av. Morelos 639 Pte.	
GOMEZ, DELFINA P. DE	FALCON 375 SUR	2-17-18
Vanity	Hidalgo 803 Pte.	2-59-19

ARTICULOS SANITARIOS

Distribuidora Villarreal, S. A.	Falcón 206 Sur	2-18-80
INSTALACIONES SANITARIAS, S. A.	Morelos y Ramón Corona	2-31-40
Tubería y Lámina	Av. Allende 105 Pte.	2-19-31
Ferretería y Plomería	Av. Juárez y Zaragoza	2-24-66

ARTICULOS DE TRANSMISION

Surtidora, S. A.	J. A. de la Fuente 453 Sur	2-59-96
------------------	----------------------------	---------

ASOCIACIONES Y SOCIEDADES

Alianza Francesa de México	Ed. Monterrey 701-702 y 703	2-08-38
----------------------------	-----------------------------	---------

**CAMARA NACIONAL
DE COMERCIO
DE TORREON**

AL SERVICIO DE SUS
ASOCIADOS Y DE
LA CIUDAD

Matamoros 434 Pte.

TORREON, COAH.

**CAMARA DE LA
PROPIEDAD URBANA
DE TORREON**

Si Ud. no se ha afiliado a ella, há-
galo inmediatamente, pues repre-
senta el vínculo más firme para
la defensa de sus intereses

Edif. Monterrey Desp. 1001
Apdo. Postal 3-32

TORREON, COAH.

As. Comercial de la Laguna, A. C.	Hidalgo 114	2-12-79
Asociación Ganadera Local de V. Hidalgo, Dgo.	Zaragoza 276 Altos 1	2-26-24
Automóvil Club de la Laguna, AMA	Matamoros y Galeana	2-38-38
Centro Patronal de la Comarca Lagunera	Edif. Bco. de la Laguna 202	2-14-24
Círculo Mutualista de Torreón	Morelos 25 Pte.	2-11-34
Confraternidad No. 11	Galeana 39 Sur	2-26-09
Junta de Mejoras Materiales de Torreón	Palacio Federal	2-17-29
Liga de Comunidades Agrarias	Blanco 156 Sur	2-28 40
Mutualidad de Seguros Agrícolas La Laguna	Blanco 114 Sur y 145	2-24-73
Soc. Coop. de Obreros Metalúrgicos	Col. Metalúrgica	2-11-45
Unión Central de Socs. Loc. de C. C. Ejidal de la Comarca Lagunera	Rodríguez 34 Nte.	2-15-17

BANCOS

Banco Comercial de la Propiedad, S. A.	V. Carrillo 270 Sur	2-28-38
Banco Comercial Mexicano, S. A.	Av. Juárez y Rodríguez	2-34-65

COLEGIO Y ACADEMIA COMERCIAL

“E L L I O T”

TORREON, COAH.

LA INSTITUCION DE MEJOR PRESTIGIO
EDUCATIVO EN LA LAGUNA

PRIMARIA
DIURNA-NOCTURNA

COMERCIAL
DIURNA-NOCTURNA

INTERNADO — MEDIO-INTERNADO

Morelos 538 Pte.

Tel. 2-07-13

BANCO DE LA LAGUNA, S. A.
 AV. JUAREZ Y CEPEDA 2-00-18
 Banco de la Laguna Suc. Alianza
 Av. Hidalgo 1685 Pte. 2-13-03
 Banco de la Laguna, Suc. Juárez
 Av. Juárez y Galeana 2-64-90
 Banco de la Laguna, Suc. Gómez Palacio
 Esq. Victoria y Ocampo, G. Palacio 4-07-01
 Banco de México, S. A.
 Av. Morelos y Cepeda 2-38-59
 BCO. INDUSTRIAL DE MONTERREY,
 S. A. (Sucursal Torreón)
 AV. MORELOS Y V. CARRILLO 2-70-60
 Bco. Ind. de Monterrey. Agencia Colón
 Av. Juárez 531 Ote. 2-05-62
 Bco. Ind. de Monterrey. Ag. Gómez Palacio
 Victoria y Juárez, G. Palacio 4-15-85
 Bco. Ind. de Monterrey en F. I. Madero
 Matamoros 59 Sur. F. I. Madero, Coah. 57
 Bco. Ind. de Monterrey en Matamoros, Coah.
 Banco Lagunero, S. A.
 Banco Lagunero. Suc. Alianza
 Banco Lagunero. Suc. Morelos
 Banco Lagunero. Suc. Gómez Palacio
 Bco. Lagunero. Suc. F. I. Madero
 BANCO DE COMERCIO DE
 TORREON, S. A.
 Banco de Comercio. Suc. Alianza
 Bco. de Comercio de T. Suc. Gómez Palacio
 Bco. de Com. de T. Suc. San Pedro
 Bco. de Com. de T. Suc. Parras
 BANCO NACIONAL DE MEXICO, S. A.
 Bco. de Fomento Urbano. Suc. en Torreón
 Banco Capitalizador de Ahorros, S. A.
 Banco Capitalizador de América, S. A.
 Banco Central de Capit. y Ahorro, S. A.
 Banco Capitalizador de Chihuahua, S. A.

**ACADEMIA DE
 COMERCIO
 GENERAL
 IGNACIO ZARAGOZA**
 (Incorporada)

Con Filial en Fco. I. Madero, Coah.

Director:

Pof. David Flores Cárdenas

Av. Ocampo y G. Ortega

Teléfono 2-33-24

TORREON, COAH.

Cuahtémoc 17. Matamoros, Coah. 17
 Av. Hidalgo y Zaragoza 2-14-75
 Av. Hidalgo y Múzquiz 2-19-53
 Av. Morelos y Galeana 2-01-57
 Victoria y Zaragoza. G. Palacio, Dgo.
 4-14-73
 Matamoros y Acuña, F. I. Madero, Coah. 55
 AV. JUAREZ Y V. CARRILLO 2-08-65
 Av. Presdte. Carranza y Múzquiz 2-00-80
 Victoria 105. G. Palacio, Dgo. 4-03-47
 Zaragoza 205 19
 Reforma 14. Parras, Coah. 33
 AV. HIDALGO 1300 PTE. 2-13-68
 Ed. Bco. de México 107 2-15-43
 Ed. Bco. de México 202 2-05-55
 Edif. Marcos 313 2-16-57
 Edif. Hidalgo 203 2-23-47
 Edif. Bco. de la Laguna 103 2-67-98

Bco. Cap. de Guadalajara, S. A.	Edif. América 102	2-19-74
Bco. Cap. de Monterrey, S. A.	Edif. Monterrey 305	2-19-17
Banco de Ahorro para la Propiedad, S. A.	V. Carrillo 270 Sur	2-37-07

BASCULAS

Proveedor de Industrias, S. A.	Múzquiz 166 Nte.	2-00-25
Reuelta Fernández, Rafael	Av. Juárez 1511 Pte.	2-03-65
Treviño y Treviño, Jesús	Av. Allende 47 Pte.	2-23-14

BILLARES

Rodríguez Padilla, Consuelo	Av. Trabajo y Calle Victoria
Rivera Rivera, J. Pilar	Ramos Arizpe 471 Sur

BILLETES DE LOTERIA

El Tecolote	Av. Hidalgo y J. A. de la Fuente	2-09-35
Flores, Amalia	Blanco 227 Sur	2-10-16
Moreno Navarrete, Bartolo	Av. Juárez y Acuña	2-21-07

ESCUELA COMERCIAL

“T R E V I Ñ O”

PARA POST-GRADUADOS

Curso Completo y Práctico de Cálculación
y Contabilización Mecánicas

MAQUINAS DE LAS MEJORES MARCAS Y MODELOS

Jiménez 269 Sur. — Teléfono 2-43-83

TORREON, COAH.

BOLSAS

Casa Susy
V. Carrillo 450 Sur 2-08-32

BOMBAS

(Fábricas)

Industrial Torreón
E. A. Benavides 139 Sur 2-02-31

Garza Meléndez, Aurelio
Av. Morelos 849 Pte. 2-28-28

LUIS BARTHENEUF
Calzada Cuauhtémoc 668 Nte. 2-07-26

PEDRO VALDES
ACUÑA 63 NORTE 2-12-04

Taller Liborio Hernández
Hidalgo 637 Ote. 2-36-20

BONETERIAS

Casa Shade, S. R. L. Av. Hidalgo 1259 Pte. 2-00-86
Beriozábal de Gómez, Luz Av. Hidalgo 1645 Pte.
Chapa González, Esteban Av. Escobedo 631 Ote.

BOTICAS Y FARMACIAS

Acosta, José Salvador Rodríguez y Matamoros 2-25-43
Aguilar Delgado, Luis Escobedo y G. Ortega 2-13-04
Aguilar, María Allende 1399 Pte. 2-07-55
Alanís Pérez, Elpidio Viesca 314 Sur 2-21-24
Arvizu Llano, Miguel Av. Matamoros y R. Corona
Bárbara Cázares, Ezequiel M. Av. Escobedo 1000 Ote.
Benavides de la Laguna, S. A. Morelos 670 Pte. 2-43-99
Botica Alianza, S. R. L. Viesca 380 Sur 2-00-32
Botica Americana Juárez 1127 Pte. 2-15-55
Botica Clínica Torreón, S. R. L. Av. Ocampo 1167 Ote. 2-14-70
Botica Coahuila Cepeda 365 Sur 2-36-60
Botica de la Palma, S. A. Av. Hidalgo 1541 Pte. 2-33-62

TEMPLO METODISTA "SAN PABLO"

Av. Morelos y L. Vicario Tel. 2-34-71
Pastor: Pbro. OSCAR G. BAQUEIRO
le invita cordialmente a sus cultos:

DOMINGO:
10.00 Hs.—Escuela Dominical
11.30 Hs.—Culto de Adoración
20.00 Hs.—Culto Evangélico

JUEVES:
20.00 Hs.—Estudio Bíblico y Oración
(Hay ensayo de Coro, clase normal; Depto.
de Adoración a las 7.00 Hs. todos los días.
Habrá, además, Soc. M. Femenil, Fraternidad
de Sres y Liga M. Juvenil).

SERA BIENVENIDO

Botica de los Pobres	Blanco 258 Sur	2-08-73
Botica del Aguila	Juárez y Ramón Corona	2-15-09
Botica del Refugio	Aldama y Donato Guerra	2-53-98
Botica Falcón, S. A.	Av. Juárez y Falcón	2-13-40
Botica Estrella	Hidalgo 1674	2-59-95
Botica Europea, S. A.	Juárez 1047 Pte.	2-04-08
Botica Galeno	Morelos 944 Pte.	2-11-77
Botica Juárez, S. A.	Juárez 988 Pte.	2-25-45
Botica La Providencia	Allende y Jiménez	2-03-08
Botica La Salud	Hidalgo 99 Ote.	2-27-28
Botica Laguna	Av. Morelos e I. Fuentes	2-45-84
Botica Los Angeles	Calz. Colón 496 Nte.	2-32-13
Botica Lourdes	Héroes del 47 477 Nte.	2-32-23
Botica Modelo, S. A.	Av. Morelos y Blanco	2-50-86
Botica Monfort	Allende 715 Ote.	2-17-32
Botica Nacional	Juárez 970 Pte.	2-11-44
Botica Nueva	Escobedo 1000 Ote.	2-11-78
Botica Popular	Fco. I. Madero 831 Nte.	2-32-08

PRIMERA IGLESIA BAUTISTA

Cepeda Sur 251

Tel. 2-38-78

CULTOS REGULARES:

Domingos:	10.30 Hs.	Escuela Dominical
Domingos:	12.30 Hs.	Adoración
Domingos:	20.00 Hs.	Evangelístico
Lunes:	16.30 Hs.	Unión Femenil Misionera
Martes:	20.00 Hs.	Soc. Auxiliar de Señoritas
Miércoles:	20.00 Hs.	Estudio Bíblico.- Oración
Jueves:	20.00 Hs.	Evangelismo Personal
Viernes:	20.00 Hs.	Unión Bautista de Jóvenes
Sábado:	20.00 Hs.	Clase Normal y Ensayo del Coro

Lo invitamos cordialmente a todas nuestras actividades.

TORREON, COAH.

LA COMISION

LA OPINION DIARIO DE LA MAÑANA

Fundado el 27 de Septiembre de 1917

Esq. Matamoros y Falcón

Apartado Postal 86

Teléfonos: 2-02-37 , 2-38-00 y 2-33-50

Servicio Informativo Internacional recibido al minuto por nuestro Radio-Receptor "DIVATEL" proporcionado por las prestigiadas Agencias de Noticias "Associated Press" y "United Press".

Amplias noticias nacionales por Hilo Directo desde nuestras Oficinas Generales establecidas en la Ciudad de México (API) Morelos 58. Primer Piso.

INFORMACION LOCAL Y REGIONAL, OPORTUNA Y VERAZ

PUBLICIDAD EFECTIVA

39 años de experiencia garantizan al lector resultados efectivos y al anunciante, la seguridad de un vasto mercado para sus productos.

Fundador

ROSENDO GUERRERO

Gerente General

MAURICIO BERCUN

Gerente:

ILDEFONSO SALDAÑA T.

Director:

FRANCISCO L. RODRIGUEZ

TORREON, COAH.

Botica Principal de Torreón, S. A.
 Botica Regia
 Botica Regina
 Botica Robles
 Botica Royal
 Botica Victoria
 Casa Benavides, S. de R. L. de C. V.
 Farmacia de Guadalupe
 Farmacia del Hogar
 Farmacia del Prado
 Farmacia Dr. Charcot
 Farmacia Homeopática Sta. Anita
 Farmacia Homeopática y Drog. La Luz
 Farmacia Huereca
 Farmacia Lozano
 Farmacia Luisiana, S. A.
 Farmacia Lux
 Farmacia Madrid
 Farmacia Nuevo León
 Av. Escobedo 454 Ote. 2-31-54
 Farmacia Olivares
 Juárez 900 Ote. 2-22-18
 Farmacia Progreso
 Allende 1302 Pte. 2-04-38
 Farmacia San Roque
 Falcón 415 y 417 Sur 2-39-74
 Farmacia Río Nazas
 Cepeda 547 Nte. 2-22-77

CAFE EN GRANO

Café K-Cero
 Abasolo 949 Ote. 2-76-92
 FERNANDEZ Y CORRIPIO, S. DE R. L.
 Calz. Cuauhtémoc y Zacatecas 2-21-22
 La Lagunera, D. O. Garza, S. en C.
 Hidalgo 656 Pte. 2-06-16

Blanco 359 Sur 2-50-91
 Juárez 1648 Pte. 2-01-36
 Av. Juárez 1667 Pte. 2-65-98
 Victoria 401 Ote. 2-26-06
 Av. Juárez y Ramos Arizpe 2-27-90
 Zaragoza 134 Nte. 2-34-24
 Morelos 670 Pte. y Treviño 2-09-58
 Allende 316 Pte. 2-20-63
 Juárez 1002 Ote. 2-22-41
 Rodríguez 343 Sur 2-39-14
 Escobedo y Leandro Valle 2-15-04
 D. Guerra 400 Nte. 2-60-82
 Abasolo 80 Ote. 2-45-97
 Juárez 655 Pte. 2-39-30
 Hidalgo 853 Pte. 2-26-20
 Matamoros y Jiménez 2-32-11
 Escobedo 602 Ote. 2-11-57
 Av. Morelos 1168 Pte. 2-16-14

PEDRO VALDES

Acuña 63 Nte.

Tel. 2-12-04

FABRICA DE BOMBAS

PARA

POZOS PROFUNDOS

TORREON, COAH.

Mi Café. Sanfeliz y Cía. de C. V.	Morelos y Calle 25	2-74-07
Tostadores y molinos de Café Iglesias, S. A.	Juárez y Treviño	2-49-96

CAMARAS DE COMERCIO E INDUSTRIALES

Cámara Agrícola y Ganadera de Torreón	J. A. de la Fuente 160 Sur	2-03-17
CAMARA DE LA PROPIEDAD URBANA DE TORREON	Edif. Monterrey, Desp. 1001	2-43-94
CAMARA NACIONAL DE COMERCIO DE TORREON	MATAMOROS 434 PTE.	2-00-51

CAMAS (Fábricas)

Fáb. de Camas "La Central", S. de R. L.	Ocampo y Calle 38	2-70-11
---	-------------------	---------

CAMIONES DE CARGA

Auto Express del Norte, S. A. de C. V.	Av. Presdte. Carranza 743 Pte.	2-15-50
AUTO-TRANSPORTES MATAMOROS -MAZATLAN, S. A. DE C. V.	Boulevard Torreón 146 Pte.	2-39-69
Centraí de Líneas. Div. Centro	Ocampo 594 Pte.	2-18-51
Express Anáhuac	Bravo y Fco. I. Madero	2-24-02
Fletes de México, S. A.	Hidalgo 728 Pte.	2-34-63
Fletes Premier de México, S. A.	Calzada Industria 27	2-26-66
Líneas Unidas del Norte, S. C. L.	Fco. I. Madero 487 Nte.	2-67-99

TALLERES
BARTHENEUF

Calz. Cuauhtémoc 668 Nte.

Tel. 2-07-26

TORREON, COAH.

SERVICIOS IME,
S. A. DE C. V.

Bombas Sumergibles Pleuger

Equipos Eléctricos para Bombeo

Teléfonos 4-08-10 y 4-08-11

GOMEZ PALACIO, DGO.

Permisarios Unidos, S. A. de C. V.
 Av. Presdte. Carranza 1522 Pte. 2-11-19
 Sind. Gremial de Camioneros Materialistas de
 Torreón
 Av. Allende y Rodríguez 2-65-83
 Sitio Acuña
 Acuña 409 Sur. 2-39-11
 Sitio la Ideal
 Av. P. Carranza y Rodríguez 2-15-36
 Sitio Rodríguez
 Hidalgo y Rodríguez 2-05-59

**CAMIONES Y AUTOMOVILES FORA-
NEOS PARA PASAJEROS**

Auto-Transportes Parras-Torreón
 Ramos Arizpe 174 Sur 2-21-13

CERVEZA

CRUZ BLANCA

FINA

ORO LIQUIDO EN
PAREDES DE CRISTAL

Tel. 2-74-63

Av. Ocampo y Calle 40.

**CIA. CERVECERA DE
LA LAGUNA, S. A.**

TORREON, COAH.

PIDALA NUEVA
BEROA
CON HORNO AUTOMATICO

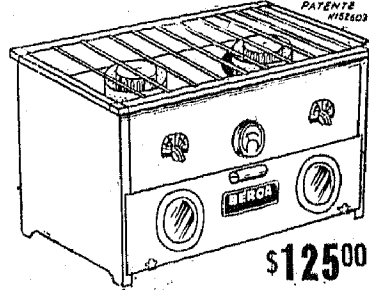

POR ARRIBA GUISA - POR ABAJO HORNEA
 AL MISMO TIEMPO - TRABAJA SEIS HORAS
 CON UN LITRO DE PETROLEO O TRACTO-
 LINA - FLAMA DE GAS SIN EL PELIGRO
 DEL GAS - CON TANQUE DE ALUMINIO -
 CON TERMOMETRO - CON FLAMA GRA-
 DUABLE - CON PARRILLA EXCLUSIVA Y CON
 MUCHAS VENTAJAS MAS

**MODERNA
SENCILLA
PRACTICA
ECONOMICA**

TENEMOS MODELOS.
 DE UNO, DOS,
 TRES Y CUATRO
 QUEMADORES
 CON HORNO
 AUTOMATICO.

**PIDALA EN MUEBLERIAS
 Y CASAS DEL RAMO
 MAYOREO Y MENUDEO
 BEROA LAGUNERA, S. A.
 CEPEDA No. 428 SUR TORREON, COAH**

Auto-Transp. Saltillo-Torreón U. C. P. R. L.
 Valdés Carrillo 483 Sur 2-07-20
 Auto-Transportes Torreón. Monterrey y Ane-
 xas, U. C. P. R. L.
 Av. Presdte. Carranza y Cepeda 2-44-00
CAMIONES DE LOS ALTOS, S. C. L.
 J. A. DE LA FUENTE 232 SUR 2-78-00
**OMNIBUS MEXICO-AGUASCALIEN-
 TES (FLECHA ROJA)**
 V. CARRILLO 459 SUR 2-30-19
 Soc. Cooperativa de Transportes Durango, S.
 C. L.
 Juárez 1735 Pte. 2-71-93

Soc. Coop. Mixta de Trabajadores del Volante y Mecánicos de la Laguna	Av. Morelos 1775 Pte.	2-18-44
Transportes del Norte, S. de R. L. de C. V.	Zaragoza 229 Sur	2-26-02
Transportes del Norte.— Talleres	Av. Escobedo 412 Ote.	2-31-63
Transportes Flecha Blanca, de S. de R. L. y C. V.	Blanco 489 Sur	2-27-30
Transportes Laguna	Acuña 461 Sur	2-39-24
Transportes Monterrey-Saltillo (Talleres)	Allende y J. García	2-38-29

CAMIONES URBANOS PARA PASAJEROS

Permisarios de la Laguna	Allende 918 Pte.	2-26-03
Permisarios Federales de Auto		
Transportes de la Laguna	Presdte. Carranza 1650 Pte.	2-33-74
Soc. Coop. de Trabajadores del Volante y Mecánicos de la Laguna, S. C. L.	Niños Héroes y Bravo	2-06-02

CIA. HARINERA DE LA LAGUNA, S. A.

Apartado 529

Tels. 2-71-49 y 2-71-50

HARINAS:

“ESCUDO ANAYA”,

“ANAYA”, Y

“NUBE BLANCA”

SALVADO PARA ESTABLOS

TORREON, COAH.

COMPañIA
HARINERA DE TORREON, S. A.
MOLINOS DE TRIGO
“LA ALIANZA”

NUESTRAS INSUPERABLES MARCAS

PANADERO, 44 Kilos, alta patente, extrafina.

TORREON, 44 Kilos, patente fina.

FLOR DEL NAZAS, 5 Kilos, especial para familias

Teléfonos: 2-23-66 y 2-23-69

APARTADO 109

Av. Presidente Carranza y Torreón Viejo

TORREON, COAH., MEX.

CARBON DE ENCINO

Franch, Juan	Bravo 943 Ote.	2-04-69
Frías Castillo, Antonio	Av. Presdte. Carranza 781 Pte.	2-46-92
González Soto, Salvador	L. Valle 709 Nte.	2-21-74
Rodríguez, Luis H.	Corregidora 725 Ote.	2-13-64
Villarreal Garza, Modesto	Victoria 744 Ote.	2-14-03

CARNICERIAS

Aceves Aceves, José	Av. Victoria 620 Ote.	
Alvarez Díaz, Salvador	Int. Mercado Villa	
Alvarez de Ramírez, Celia	Int. Merc. Juárez. Desp. 10	
Alvarez, Salvador	Merc. Juárez. Int. 14-15	
Carrillo, Domingo	Calle Acuña 314 Sur	2-07-36
González Figueroa, José Antonio	Calle 17 583 Nte.	
El Número 3	Mercado Juárez Int. 3	2-09-52
El Número 17	Mercado Juárez Int. 17	2-07-29
Herrera Mendoza, Fidel	Ocampo y J. E. García	
La Moderna, Supercarnicería	Merc. Villa	2-15-32
La Perla de Veracruz	Merc. Juárez Int. 8	2-51-96
La Pesca de Tampico	Merc. Juárez. Int. 13	2-07-01
La Popular, S. Castillo	Comonfort 200 Nte.	2-32-79
La Unica. José A. Macías	V. Valle 612 Nte.	29-26
Mendoza, José	Viesca 435 Sur	2-20-52
"La Curra". Javier Palacios	Juárez 800 Ote.	2-06-40

CARROCERIAS

Taller Méndez	Donato Guerra 620 Nte.	2-18-20
Trigo, Jorge	Calz. V. Guerrero 1750 Ote.	
Villarreal Martínez, Elías	Escobedo 431 Pte.	2-39-76

CASAS DE HUESPEDES

Andrade Galván, Julia	Aldama 518 Ote.	
Armendáriz, Felipa	Matamoros 1438 Pte.	2-44-96
Cassio Ríos, Emilia	P. Carranza 1584 Pte.	

LA CERES LAGUNERA, S. A.

FABRICA DE HARINAS

H A R I N A S :

CERES

LAGUNERA

Calz. Vicente Guerrero y Calle 19 — Tel. 2-75-51

TORREON, COAH.

CIA. HARINERA RIO NAZAS

MOLINO DE TRIGO LAS VEGAS

H A R I N A S :

VEGAS SUPREMA

RIO NAZAS

Patoni 308 Ote. — Teléfono 4-13-93

GOMEZ PALACIO, DGO.

Delgado Quezada, María
Fernández, Beatriz M. de
García Macías, Manuel
Humphrey López de Zermeno, Margarita
Lomas de Maciel, María Luisa
Martínez, Manuel
Ortiz Durán, Higinia
Peña Morales, María
Rodríguez Silva, María
Sánchez de Fernández, Petra
Sandoval Cervantes, Angelina
Torres González, Dora
Tortes González, Haydée

Múzquiz 30 Nte. Col. M. Herrera
Falcón 349 Sur 2-08-71
Zacatecas 1143 Ote.
Valdés Carrillo, 452 Sur
Falcón 426 Sur
Av. Morelos 1645 Pte.
Progreso 1828 Col. M. Herrera
Calle 11 308 Sur
Progreso 312 Col. M. Herrera
Av. Bravo 173 Ote.
Falcón 455 Sur
Calz. Río Nazas 404 Col. M. Herrera
Calz. Río Nazas 1628 Col. M. Herrera

CASAS DE PRESTAMOS

Cepeda Ramírez, Pablo
Contreras Romero, Esther

Pasaje Alianza 21
Ramón Corona 90 Sur 2-00-76

INDUSTRIAS UNIDAS DE LA LAGUNA, S. A.

Carretera Interoceánica. —Kilómetro 11-40

TELEFONOS 2-75-10 Y 2-35-12

GOMEZ PALACIO, DGO.

DESPEPITES

HARINA FLOR

ACEITE DE SEMILLA DE ALGODON

FORRAJES

Garza González, Mario	Blanco 219 Sur	
El Amparo	Allende 425 Pte.	2-18-08
Gutiérrez, Joaquín Felipe	Av. Allende 280 Pte.	2-06-42
Iduñate Acosta, Eulalio	Av. Allende 226 Pte.	
Iduñate Acosta, Federico	Ramos Arizpe 460 Sur	2-47-96
Pérez Gallardo, José	Jiménez 50 Nte.	
Quiñones Arce, Jesús	Juárez 1726 Pte.	2-29-08

CENTROS SOCIALES

Asoc. de Caza y Tiro de Torreón	Campo de Tiro Moctezuma	2-35-35
Casino de la Laguna, A. C.	Juárez 1249 Pte.	2-00-45
Centro Español de la Laguna, A. C.	Matamoros 1128 Pte.	2-18-42
Centro Soc. J. Agustín Espinosa	Av. Morelos 1554 Pte.	2-61-87
Círculo Mutualista de Torreón	Morelos 25 Pte.	2-19-39
Club Campestre San Isidro	Campo San Isidro	2-38-45

COMPañA HILANDERA DE TORREON, S. A.

HILADOS Y TEJIDOS DE ALGODON

Calz. Industria

—

Tels. 2-50-00 y 2-51-60

TORREON, COAH.

Club de Leones de Torreón	Ed. Algodonero 502	2-62-97
Club Rotario	Casino de La Laguna	2-09-14

CEREALES

Gutiérrez, Edmundo	Múzquiz 440 Sur	2-42-83
--------------------	-----------------	---------

CLINICAS Y SANATORIOS

Asociación Mex. de la Cruz Roja	Av. Cuauhtémoc 406 Sur	2-74-30
Clínica Central	Comonfort 358 Sur	2-20-80
Clínica de la Laguna	Matamoros 732 Pte.	2-03-61
Clínica Médico-Quirúrgica	Av. Matamoros 626 Ote.	2-55-00
Clínica Mexicana	Allende 351 Ote.	2-09-50
Clínica Santa María	Av. Morelos 160 Pte.	2-57-00
Clínica Torreón	Av. Ocampo 1167 Ote.	2-14-70
Hospital Civil de Torreón	Juárez 951 Ote.	2-01-60
Madinabeitia Ramos, Urbano, Dr.	Matamoros 1149 Pte.	2-34-31
Policlínica Laguna	Morelos 835 Pte.	2-19-43
Sanatorio Cuauhtémoc	Av. Matamoros 626 Pte.	2-11-14
Sanatorio Español	Madero 59 Sur	2-01-45

COMISIONISTAS

Cabrera Arocha, Marcelino	Matamoros 1033 Pte.	2-15-51
Cabrera Arocha, Enrique	Campeche 38 Nte. Col. Victoria	
Calvo Herrada, Jesús	Guerrero 421 Ote.	
Carmona Tovar, Javier	Edif. Hidalgo 116	2-15-06
Castro Castro, Leonel	Edif. América 218	2-30-62
Cía. Lag. de Importaciones y Represent. S. A.	Morelos 619 Pte.	2-00-73
Collignon Esqueda, Teodoro	Degollado 160 Sur	2-52-85
Comercial Agrícola de la Laguna	Juárez 843 Ote.	
Correa Burciaga, Jesús	Zaragoza 340 Sur	2-31-08
Erich Camper, Alfredo	Edif. Bco. de la Laguna 303	2-70-94
Enríquez, Agustín	Av. Ocampo 338 Pte.	
Federico Moye, S. R. L.	G. Victoria 181 Sur	2-30-33
Figuroa, J. Sergio	Matamoros 961 Pte.	

OLIVOL EXTRA FINO

UN REGALO DE BELLEZA

EL NUEVO JABON OLIVOL ES UNA OFRENDA

DIARIA DE CAUTIVADORA FRAGANCIA

UN PRODUCTO 100% MEXICANO

INDUSTRIAL JABONERA
“LA ESPERANZA”, S. A.

GOMEZ PALACIO, DGO.

Garza González, Celso	Treviño 302 Sur	2-12-25
González Cárdenas, Ernesto e Hijos, S. A.	Edif. Monterrey 210-212	2-09-15
González Fernández, Esteban	Av. Hidalgo y Jiménez	
Guerra Martínez, José Abel, Dr.	V. Carrillo 4 Sur	2-25-38
Hermosillo y Calzado, S. A.	Zaragoza 272 Sur	2-13-29
Iturríos y Cantú	Edif. Algodonero 306	2-39-91
Manzano Durán, Armando	Calle Rodríguez 187 Sur	
Medellín, José A.	Matamoros 108 Pte.	2-17-24
Morfín Madrid, Maximiliano	Rodríguez 225 Sur	2-34-38
Montes Sánchez, J. Carmen	Morelos 1086 Pte.	2-75-11
Sada Fernández, Abel Vicente	Blanco 353 Sur	2-11-09
Suárez, Francisco	Edif. Vallina 202	2-07-57
Torreón Comercial, S. A.	Múzquiz 476 Sur	2-01-10

COMERCIANTES AMBULANTES

Flores Rodríguez, Juan

Calz. Colón 558 Nte.

LA UNION, S. A. CIA. JABONERA DE TORREON

APARTADO 3

— TELEFONO 2-00-03

FABRICANTES DE LOS MEJORES
JABONES DE LAVANDERIA

Aceite de Semilla de Algodón, Crudo y Refinado

PASTALINA

CASCARILLA

BORRA

TORREON, COAH.

CREACIONES BARRIOS



FABRICA DE BRASSIERES

y

Ropa Intima para Dama

Los Mejores Precios en el País

Hidalgo 740 Pte.

Tel. 2-26-14

TORREON, COAH.

Hidrogo Ferniza, José
Ramos Antúnez, José

Av. Ferrocarril 654 Pte.
Rayón 74 Nte.

COMPAÑIAS ALGODONERAS

Asociación Algodonera de la Laguna, A. C.	Edif. Vallina, Desp. 107	2-22-06
Algodonera Berdeja	Av. Presdte. Carranza 1346 Pte.	2-15-35
Algodonera Comercial Mexicana, S. A.		
Av. Morelos y Acuña	2-01-24	
Algodonera Felder, S. A.		
Edif. América. 217	2-30-62	
Algodonera Hohemberg, S. A. C. V.		
Cepeda 140 Sur	2-30-74	
Anderson Clayton and Co., S. A. C. V.		
Av. Juárez 1275 Pte.	2-12-65	
Cía Algodonera McFadden, S. A.		
V. Carrillo 446 Sur	2-76-91	
Cook y Cía. de México, S. A. C. V.		
Edif. Monterrey 201-205	2-30-46	
Stanley Dutton Pegram		
Edif. Monterrey 104-105	2-43-90	
Volkart Hnos. de México, S. A. C. V.		
Matamoros 1020 Pte.	2-75-86	
Algodonera Comercial de la Laguna, S. A.		
Zaragoza 273 Sur	2-41-85	

PRODUCTOS WILLY

FABRICA DE NIEVE

Y

HELADOS

La Casa más Antigua en su Ramo,
en la Comarca Lagunera

Galeana S. 364 Tel. 2-55-89

TORREON, COAH.

L U C S A

LA FABRICA MAS GRANDE DEL PAIS DE
MUEBLES DE REFRIGERACION COMERCIAL
Ocampo 3579 Ote. Apdo. 413 Tel. 2-73-15

presenta, orgullosamente, su nueva

Aumenta las Ventas

Ahorra Dinero

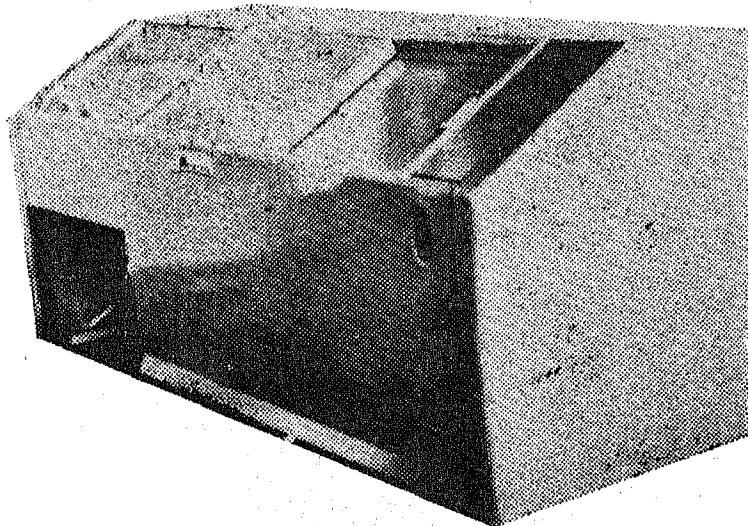

Heladora de Botellas

FUTURAMICA

Modelo HBT-1 equipado con unidad de 1/3 H.P.

ENFRIAMIENTO CONSTANTE Y UNIFORME

COMPLETA HIGIENE

MENOR GASTO DE OPERACION

La Heladora de Botellas

FUTURAMICA

es el producto de 15 años de experiencia, diseñada para prestar el máximo de servicio y eficiencia, en el mínimo de espacio; es elegante y funcional, y da verdadera categoría a cualquier negocio.

SOLICITE MAYORES DETALLES Y PRECIOS

COMPAÑIAS HARINERAS

Cía. Harinera de la Laguna, S. A.	Aldama y Calle 40	27-1-49
Cía. Harinera de Torreón, S. A.	P. Carranza y Torreón	2-23-66
La Ceres Lagunera, S. A.	Morelos 1906 Ote.	27-5-51

CONCESIONARIOS DE VINOS,

LICORES Y CERVEZA

Alcoholes, Vinos y Licores, S. A.	Calz. Cuauhtémoc 920 Nte.	2-31-53
BODEGAS BATOPILAS, S. A.	CALZ. COLON 111 NTE.	2-62-94
Bodegas del Norte	Av. Juárez y L. Vicario	2-16-05
Comerciantes del Norte, S. A.	Hidalgo 1836 Pte.	2-23-23
Flores, Armando	R. Arizpe 462 Sur	2-07-10
Los Viñedos, Suárez y Cía.	Juárez 1379 Pte.	2-51-97
Ernesto Magero y Hnos.	Juárez 1602 Pte.	2-00-19
DISTRIBUIDORA CORONA DE TORREON, S. A.	FALCON 140 Sur	2-25-04
RUIZ, EDUARDO J.	AV. MATAMOROS 20 Pte.	2-01-06

COMPRA Y VENTA DE COSTALERA

EN GENERAL

Hurtado Medina, Maximiliano	Calzada Industria 225	2-27-57
Muñiz Ramírez, Jesús	Calle 8a. 493 Sur	

COMPRA Y VENTA DE CUEROS

Y PIELES

González, Antonio P., S. A.	Calzada Industria 9	2-07-61
Guajardo, Roberto F.	Av. Presdte. Carranza 1450 Pte.	
Espinosa, Antonio A.	Av. Juárez 1800 Pte.	2-06-66

COMPRA Y VENTA DE ENVASES

DE MADERA

Tonelera Mexicana, S. A.	Av. Presdte. Carranza 310 Pte.	
--------------------------	--------------------------------	--

UTILITY

S.A. de C.V.

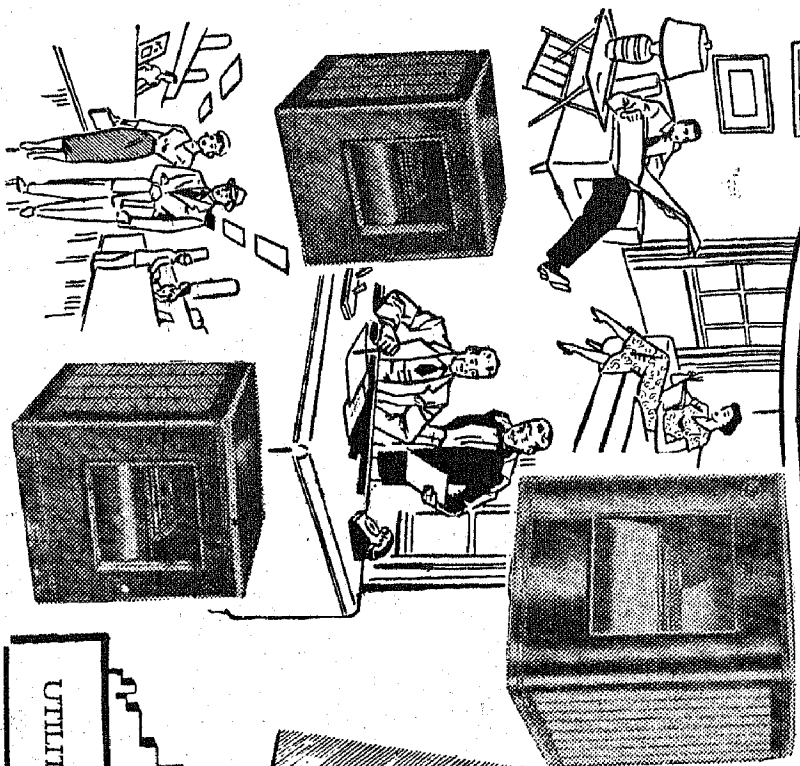

Se honra en participar al público en general ya estar fabricando en Torreón los famosos enfriados res...



Por lo que ya pueden Ustedes gozar A MUJ BAJO COSTO de un clima agradable y placentero en su Hogar, Oficina o Negocio

- ★ MAYOR CALIDAD QUE EL IMPORTADO
- ★ MENOR PRECIO QUE EL IMPORTADO

UTILITY S. A. de C. V. —

Tenemos Distribuidores para toda la República

Av: Juárez y Comonfort — Apdo: 4-39
TORREÓN, COAH.

Tel: 2-01-30

POR SUPUESTO.....

SON LOS MEJORES



Pídalos a

los teléfonos:

2-17-17

2-70-92

COMPRA Y VENTA DE FIERRO

COMERCIAL

CASA SESMA, S. A.	JAVIER MINA 40 NTE.	2-05-09
Castellanos Galván, Carlos	Av. Hidalgo 1279 Ote.	
Hierros y Aceros de Torreón, S. A.	Allende 30 Pte.	2-35-58

COMPRA Y VENTA DE LLANTAS

Y CAMARAS

Goodrich Euzkadi Lagunera, S. A. C. V.	Av. Hidalgo y Treviño	2-36-13
Cía. Hulera "El Popo", S. A.	Juárez 51 Pte.	2-19-54
Llantas Goodyear Oxo	Av. Hidalgo 322 Pte.	2-22-60
MERCANTIL AUTOMOTRIZ DE TORREON, S. A.	AV. JUAREZ Y G. CARRILLO	2-31-16

COMPRA Y VENTA DE MAQUINAS

DE COSER

CIA. SINGER DE MAQUINAS

DE COSER, S. A.

Necchi de Coahuila, S. A.

HIDALGO 702 PTE.

Zaragoza 261 Sur

2-01-64

2-48-85

COMPRA Y VENTA DE TUBERIA

Compra Venta Tubería CCC de Torreón

Boulevard y Zaragoza

CONTRATISTAS AGRICOLAS

Contratistas Agrícolas, S. A.

Edif. Banco de México 307

CORTINAS Y PUERTAS METALICAS

PRODUCTOS METALICOS RUMA

ESCOBEDO 632 OTE.

**AGUA MINERAL
DE TEHUACAN
PEÑAFIEL**

La Salud en el Agua

Distribuidor Exclusivo:
JESUS CORREA BURCIAGA

Zaragoza 340 Sur. 2o. Piso

Tels. 2-73-19 y 2-23-21

TORREON, COAH.



**AHORA EN
2
TAMAÑOS**

Tamaño Normal	\$ 0.30
Tamaño Grande	\$ 0.40

Tels. 2-31-13 y 2-16-50
TORREON, COAH.

CONSTRUCTORES DE CASAS

Arizmendi, Alfonso	Juárez 1545 Pte.	2-51-89
Barragán, Mariano	6 de Oct. 510 Ote.	2-03-20
Fraccionadora del Río Nazas, S. A.	Morelos 46 Ote.	2-31-21
Ramírez, Gregorio L.	J. Mina 109 Sur	2-14-65

CONSTRUCCIONES EN GENERAL

Cía. de Construcciones de la Costa, S. A.	Calle Río Sena 2, Col. Navarro	2-39-55
Cía. Constructora y Frac. Coahuilense, S. A.	Edif. Banco de México 302	2-37-01
Constructora Lagunera, S. A.	Edif. Monterrey 605-606	2-44-89
Construcciones Técnicas	J. A. de la Fuente 290 Sur	2-61-81

C O R T E S I A

DE

DELAWARE PUNCH

Av. Hidalgo y Calle 21

Tel. 2-74-40

TORREON, COAH.

CREMERIAS

Esquivel, Eduardo
Pérez Mendoza, Pedro

Int. Merc. Juárez 213
Av. Presdte. Carranza 1711 Pte.

DECORACIONES

Decoración	Cepeda 319 Sur	2-25-06
De la Peña, S. A.	Cepeda 358 Sur	2-27-21
Modernismos	Cepeda 365 Sur. Int. 6	2-45-91
Versalles, S. A.	Valdés Carrillo 343 Sur	2-30-13

DEPOSITOS DE FIERRO

Okón y Cía., S. A. C. V.	Edificio Colón 9	2-11-60
--------------------------	------------------	---------

DESINFECTANTES

Servicio Privado de Desinfectantes	Allende 39 Pte.	2-23-14
------------------------------------	-----------------	---------



ANACONDA
CONDUCTORES ELECTRICOS

PIRELLI

CONDUCTORES ELECTRICOS, S.A.

CALIDAD COMPROBADA

DIVISION TORREON

Allende 1584 Pte. — Tel. 2-25-03

TORREON, COAH.

Tubería Negra y Galvanizada "TUNA" "ALEA" "MEXICANA"

Desde 3 mm. (1/8") hasta 101 mm. (4")

Tubería Negra "Tubo Acero"

Desde 152 mm. (6") hasta 406 mm. (16")

Tubería de Cobre "ANACONDA NACIONAL"

Desde 13 mm. (1/2") hasta 76 mm. (3")

Tubería de Fierro Fundido "TYSA"

Desde 51 mm. (2") hasta 152 mm. (6").

Conexiones Negras y Galvanizadas "CIMSA" "HIERRO-MALEABLE"

Válvulas y Llaves de bronce "COLLIGNON" "NIBCO" "COWEN" "RUGO"

Llaves y Accesorios Importados "STANDARD" "GERBER"
"REPCAL" "P-FISTER".

Cincho para pacas de Algodón "U. S. STEEL"

Aceros Inoxidables "REPUBLIC STEEL"

Cable de Acero para Perforadores: Americano y Europeo

Muebles Sanitarios Importados y del país: "STANDARD"
"AGUILA" y "ORION".

PLOMERIA EN GENERAL.

EXISTENCIAS CONSTANTES MAYOREO Y MENUDEO

CONSULTE PRECIOS Y COMPARE

Morelos y R. Corona

Teléfono 2-31-40

MATERIALES DE ACERO, S. A.

TORREON, COAH.

DESPEPITADORES

Municipio de Torreón

Despepitadora los Angeles	Escobedo y Calle 30	2-71-56
Los Angeles, S. A.	Calz. Colón y Boulevard	2-65-85
Continental	Ocampo y Calle 40	2-75-24
La Esperanza	Aldama y Calle 40	2-76-73
Despepites Belem, S. . de C. V.	Degollado y Calle 40	2-71-64
Torreón, Banco Ejidal	Morelos 947 Pte.	2-19-77

MUNICIPIO DE MATAMOROS, COAH.

Purísima	Prop. Aniano Gutiérrez
Maravillas	Abilio Hoyos

MUNICIPIO DE FRANCISCO I. MADERO

Industrias Unidas de la Laguna, S. A.	Prop. Industrias Unidas de la Laguna, S. A.
Anderson Clayton and Co., S. A. C. V.	
Prop. Acco, S. A. de C. V.	

Municipio de Gómez Palacio, Dgo.

Despepitadores Terrazas, S. A.	
Boulevard M. Alemán G. Palacio	32-06
Industrias Unidas de la Laguna, S. A.	
Km. 1140 de la Carret. Interoc.	4-08-31
Cuba	
Prop. Mercantil Algodonera, S. A.	
Amparo	
Prop. Despepitadora Amparo, S. A.	
El Cairo	
Prop. Aurelio Zambrano	
Luján	
Prop. E. Luján, S. de R. L.	
Maravasco	
Prop. Jorge Camil	

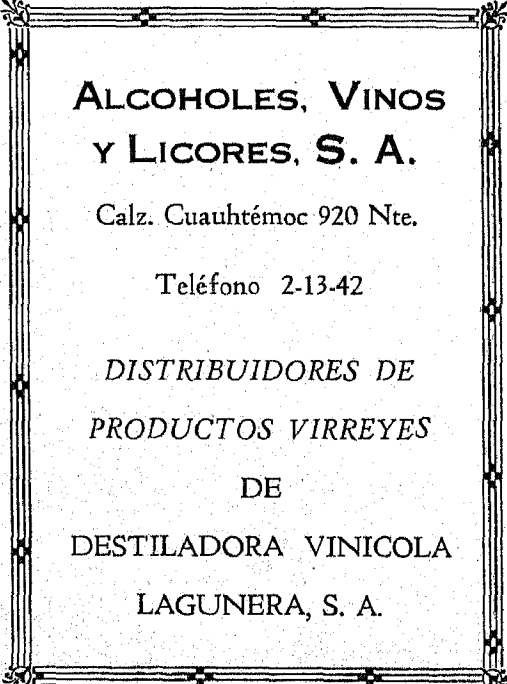

**ALCOHOLES, VINOS
Y LICORES, S. A.**

Calz. Cuauhtémoc 920 Nte.

Teléfono 2-13-42

*DISTRIBUIDORES DE
PRODUCTOS VIRREYES
DE
DESTILADORA VINICOLA
LAGUNERA, S. A.*

VISITE TORREON
LA CIUDAD CON FUTURO

PRODUCTOS
BATO-PILAS



BODEGAS BATOPILAS, S. A.
OFICINAS
CALZ. COLÓN No. 111 NTE. - APDO. POSTAL 77 - TORREÓN, COAH., MEXICO. - TELS. NOS. 38 Y 22-94

PP-1538/55

Illustración

Despepite Unión

Prop. Despepitadora Unión, S. A.

Despepitadores Laguna, S. A.

Frente a la Estación de los FF. CC. 4-04-03
G. P.

Planta Despepitadora de Joló

Joló, Dgo. 4-13-00 G. P.

Planta Despepitadora La Torreña, S. A. de
C. V.

Km. 7 Carretera a Bermejillo 4-15-83 G. P.

Municipio de San Pedro, Coah.

La Candelaria, S. A.

G. Farías 23 93 S. P.

La Alianza

Prop. Juan Abusaid 87 S. P.

La Rosita

Guadalupe Villarreal



Municipio de Mapimí, Dgo.

Ceballos

Prop. Anderson Clayton & Co., S. A. C.

DISTRIBUIDORES DE ACERO

Distribuidora de Acero Laguna, S. A. Av. Morelos 738 Ote. 2-11-02

DISTRIBUIDORES DE MEDICINAS

Abbott Laboratories de México, S. A. Av. Juárez 34 Pte. 2-08-26

Distribuidora Berneman de México, S. A. Calle 9ª. 304 Sur

Nacional de Drogas, S. A. Av. Presdte. Carranza y Galeana 2-29-12

DISTRIBUIDORES DE DROGAS

Abbott Laboratories de México, S. A. Av. Juárez 34 Pte. 2-08-26

Nacional de Drogas, S. A. Galeana 474 Sur 2-29-12

MOGAVI
Extra

100%
de Uvas
Frescas

SOLO O EN HIGH-BALLS

UN PRODUCTO DE
CIA. VINICOLA DEL VERGEL, S. A.

CONAC DEL VERGEL
MOGAVI

DIBUJANTES DE INGENIERIA

Castillo Astrain, Atanasio

Calle Acuña 232 Sur

2-20-44

DISTRIBUIDORES DE PRODUCTOS DE ASBESTO

Casán Carné, Angel

Calz. Vicente Guerrero y Calle 20

DULCERIAS

CEPEDA DAVILA, RICARDO

CALLE JIMENEZ 244 NTE.

2-32-45

Cine Dulcerías, S. A.

Ofna. Central Altos Cinelena

2-15-21

COMISION FEDERAL DE ELECTRICIDAD

DIVISION NORTE

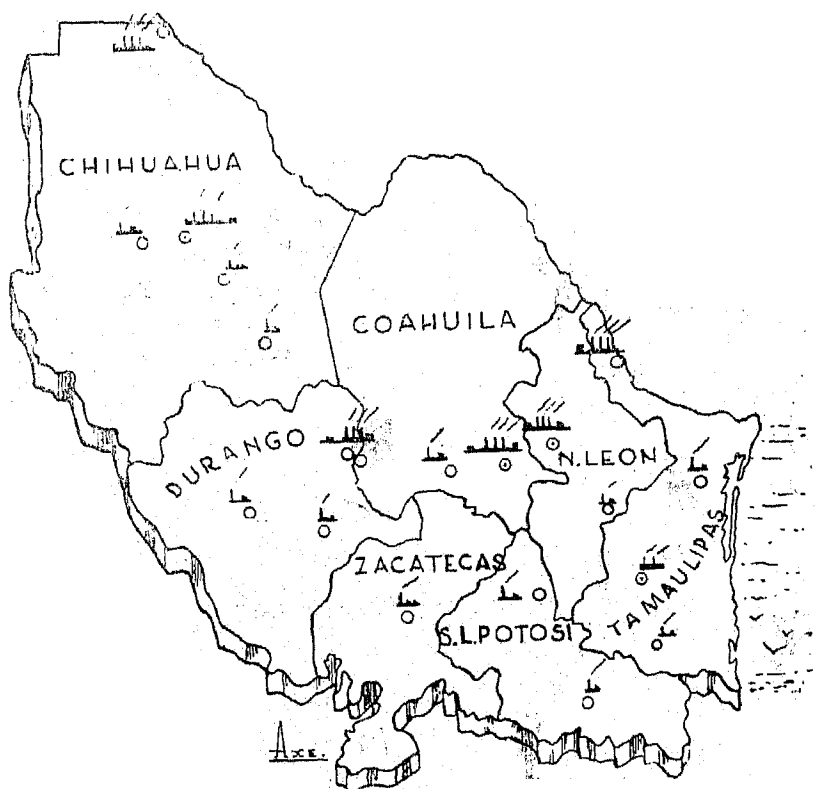

La Industria Eléctrica constituye hoy en día una de las industrias vitales para el desarrollo industrial y prosperidad de nuestro país.

En los Estados de Coahuila-Chihuahua-Durango-Nuevo León-Tamaulipas-San Luis Potosí y Zacatecas, la Comisión Federal de Electricidad DIVISION NORTE contribuye a este desarrollo y prosperidad suministrando energía eléctrica a 168,000 habitantes en forma directa y sirviendo a 1,136,000 habitantes a través de Empresas Locales.

ELECTRICIDAD PARA EL PROGRESO DE MEXICO

Durán de Reyes, Ma. Concepción	Ramón Corona 267 Nte.	
Flores Quintero, Antonio	Calle Viesca 479 Sur	
García Egloff, Alicia	Ildefonso Fuentes 53 Sur	
Gómez Rodríguez, Martín	V. Carrillo 202 Sur	2-36-74
Pérez, J. Isabel	Av. P. Carranza 1714 Pte.	2-24-01

EMBOTELLADORAS

Agua Electropura de la Laguna	Av. Juárez 844 Ote.	2-29-65
CANDA DRY DE LA LAGUNA, S. A.	BOULEVARD Y AROCENA	2-70-92
EMBOTELLADORA DE COAHUILA, S. A. (COCA-COLA)	ALLENDE 1086 OTE.	2-16-50
Embotelladora Smile, S. de R. L.	Galeana 164 Nte.	2-16-08
Flores B., Carlos	Juárez 1784 Pte.	2-17-70
La Corona Laguna, S. A.	Aldama y J. A. Benavides	2-35-13
La Griega. Fco. Gianacópulos	R. Corona 408 Sur	8-81
Embotelladora del Nazas	Morelos y Calle 21	
Cía. Embotelladora Mexicana, S. A. (Pepsicola)	Calz. V. Guerrero y Calle 25	2-76-10
DELAWARE PUNCH Y GRAN MISTER Q.	AV. HIDALGO Y CALLE 21	2-74-40
Jippo, S. A.	Galeana 164 Nte.	2-16-08

EMPACADORA DE CONSERVAS

EMPACADORA DE CONSERVAS LOS MOCHIS, S. A.	DONATO GUERRA 936 NTE.	2-37-58
--	------------------------	---------

EMPLOMADOS-VITRALES

CASA MONTAÑA, S. A.	AV. JUAREZ 1352 PTE.	2-40-92
---------------------	----------------------	---------

EMPRESA DE AGUA

Empresa Abastecedora de Aguas y Saneamiento de Torreón, S. A.	Rodríguez 35 Sur	2-71-03
--	------------------	---------

EMPRESAS DE SERVICIO

Cía. Mexicana de Electricidad, S. A.	Av. Juárez y V. Carrillo	2-03-07
--------------------------------------	--------------------------	---------

BANCO INDUSTRIAL DE MONTERREY S. A.

SUCURSAL TORREON

Av. Morelos y V. Carrillo

Tels. 2-20-60, 2-29-36 y 2-20-59

AGENCIAS URBANAS:

COLON

Av. Juárez 531 Ote.

Tel. 5-62

GOMEZ PALACIO

Juárez y Victoria

Tel. 4-15-85

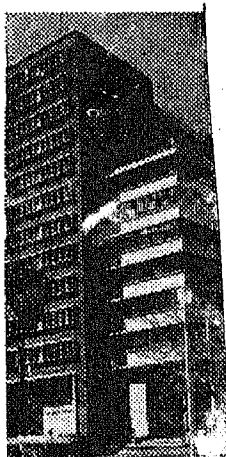

AGENCIAS FORANEAS:

FCO. I. MADERO

Matamoros 59 Sur.

Tel. 57

MATAMOROS

Av. Cuauhtémoc No. 17

Tel. 17

TORREON, COAH.

COM. FED. DE ELECTRICIDAD	EDIF. MONTERREY 801-807	2-27-52
Teléfonos de México, S. A.	Treviño 242 Sur	2-00-50

EMPRESAS DE TRANSPORTE

Central de Líneas, Div. Centro. S. A. C. V.	Ocampo 594 Pte.	2-18-51
TRANSPORTES MATAMOROS-MAZATLAN, S. A. de C. V.	BOULEVARD TORREON 145 Pte.	2-39-69

ENSAYADORES

Espinosa y Cía. S. en C.	Morelos 257 Pte.	2-15-14
Salcedo, Ezequiel	Matamoros 1645 Pte.	2-07-73
Talamantes y Cía., S. R. L.	I. Fuentes 331 Sur	2-37-28
Wisner, J. W.	Ramos Arizpe 444 Sur	2-04-23

EQUIPOS PARA OFICINA

H. Steel y Cía.	Hidalgo 1162 Pte.	2-36-78
-----------------	-------------------	---------

BANCO DE LA LAGUNA, S. A.

Institución de Depósito, Ahorro y Fiduciario

Totalmente Pagado: \$7,500,000.00

Reservas: \$2,344,421.29

FUNDADO EN 1907

Teléfonos:

Directos:

Dirección 2-00-23

Gerencia 2-07-58

Sub-gerencia 2-74-90

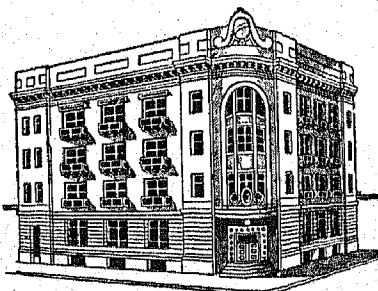

Teléfonos

Troncales: 6, 18, 26 y 27
con extensiones a todos
sus Departamentos.

Subg. Relaciones: 2-61-91

Contaduría: 2-12-07

Cambios: 2-63-95

Sucursal Alianza

Hidalgo 1685 Pte.
Tels. 2-13-03 y 2-19-03

Sucursal Juárez

Av. Juárez y Galeana
Tels. 2-64-90 y 2-31-50

Suc. Gómez Palacio

Esq. Victoria y Ocampo
4-07-01, 4-07-02 y 4-07-03

TORREON, COAH.

Importadora Americana, S. A.	Hidalgo 719 Pte.	2-62-85
LA IDEAL, S. A. de C. V.	CEPEDA 450 SUR	2-07-66
Olivetti Mexicana, S. A.	Rodríguez 275 Sur	2-60-88
Macías D., Genaro	Av. San Carlos 896	
Mendoza R., Antonio	Jiménez 283 Sur	

ESCUELAS E INSTITUTOS

ACADEMIA DE COMERCIO, GRAL. I. ZARAGOZA		
	AV. OCAMPO Y GONZALEZ ORTEGA	2-33-24
Colegio Americano de Torreón	Escobedo 239 Pte.	2-31-52
Colegio Cervantes. A. Vigatá	Morelos 56 Pte.	2-59-82
Colegio Elliott	Morelos 538 Pte.	2-07-13
Colegio Hispano-Mexicano	Allende 461 Ote.	2-10-41
Colegio Juan A. de la Fuente	Escobedo 680 Ote.	2-15-47
Colegio La Luz	Allende 223 Ote.	2-32-63
Colegio La Paz	Calz. V. Guerrero y Calle 16	2-77-25
Colegio y Academia Hidalgo	J. A. de la Fuente 12	2-05-12
El Torreón. Colegio Particular	Zaragoza 148 Sur	2-18-31

131 Sucursales Distribuidas en toda la República Mexicana
y 71 Años de Experiencia Bancaria
A sus órdenes:

BANCO NACIONAL DE MEXICO, S. A.

Institución Privada de Depósito, Ahorro y Fiduciaria

AL SERVICIO DE MEXICO DESDE 1884

Oficinas en el Extranjero:

NUEVA YORK: 37 Wall Street, N. Y.

LOS ANGELES, Cal.: 458 South Spring St.

MADRID, Esp.: Alcalá No. 45

PARIS, Francia: 41 Avenue de l'Opera

Av. Hidalgo y V. Carrillo

Tels. 2-13-68 y 2-13-76

TORREON, COAH.

Aut. C.N.B.- 11-23123

Esc. Fed. Felipe Carrillo Puerto	5 de Mayo 950 Pte.	2-15-62
Esc. Of. Alfonso Rodríguez	Matamoros y Falcón	2-16-37
Esc. Of. Alvaro Obregón	Col. Torreón y Anexas	2-49-97
Esc. Of. Centenario	Allende 750 Pte.	2-55-94
Esc. Preparatoria Carlos Pereyra	Av. Mayrán 450. Col. T. Jardín	2-72-71
Esc. Prep. del Edo. Venustiano Carranza	Calz. V. Guerrero 1450 Ote.	2-71-76
Instituto Familiar y Social	Torreón Jardín	2-71-25
Los Angeles. Luz G. de Arellano	G. Carrillo 11 Sur	2-10-49
Primaria Carlos Pereyra	Col. Luis M. Navarro Fracc. 1.	2-01-94

ESTACIONES DE GASOLINA

Aranda M., Francisco	Escobedo y G. Carrillo	
Auto Servicio Los Angeles, S. R. L.	Boulevard Torreón y Arocena	2-72-93

Tradicionalmente la prosperidad-económica de un país ha sido consecuencia del espíritu de ahorro de sus habitantes. La inversión de los fondos de ahorro a través de las Instituciones de crédito, ofrece máximas garantías y elementos al desarrollo de la producción. Contribuya Ud. al desarrollo económico de México, abriendo su Cuenta de Ahorros en el

BANCO DE COMERCIO DE TORREON, S. A.

Aprovechando el servicio que le brinda por medio de su Oficina Matriz, Sucursales y Agencias.

Puede Ud. abrir su cuenta en cualquiera de nuestras siguientes oficinas:

MATRIZ: Juárez y V. Carrillo

Suc. Alianza: P. Carranza y Múzquiz

Ag. COLON: Juárez y Calz. Colón

Suc. G. Palacio: Victoria 105.- G. Pal.

Suc. S. Pedro: Zaragoza 205 S. Pedro, C.

Suc. Parras.- Reforma 14.- Parras, Coah.

Pagamos Intereses a Razón de $4\frac{1}{2}\%$ Anual

Tels. 2-08-65 y 2-10-65

BANCO DE COMERCIO DE TORREON, S. A.

DEPARTAMENTO DE AHORROS

TORREON, COAH.

Aut. C-M-B Of.- 601-11-30094 de fecha Nov. 11-55

Auto Servicio Laguna	Morelos y Ramos Arizpe	2-17-15
González Maceyra, Celso E.	Av. Morelos y Calz. Colón	2-03-44
Leal Rodríguez, Isidoro	Morelos y Zaragoza	2-07-40
Lubricantes y Servicio	E. A. Benavides y Av. Allende	2-26-51
Medellín Ramírez, Francisco	Av. P. Carranza y Cepeda	2-46-95
Muñoz Chávez, Elías	Morelos 590 Pte.	2-08-48
Estación Huasteca	Av. Juárez y Donato Guerra	2-10-12
Valdés Hernández, Margarito	Escobedo 440 Pte.	2-14-50

ESPEJOS

CASA MONTAÑA	AV. JUAREZ 1352 Pte.	2-40-92
CASA ROSALES	ZARAGOZA 170 SUR	2-13-51
De Lara, Enrique	Av. Morelos 1532 Pte.	2-02-62
Gastaldí, Juan	Mina 495 Sur	2-18-74

ESTABLOS

BERLANGA, IGNACIO	LERDO DE TEJADA 1089 OTE.	2-08-53
-------------------	---------------------------	---------

H O T E L R I O N A Z A S

160 CUARTOS

160 BAÑOS

160 TELEFONOS

CLIMA ARTIFICIAL

TODOS LOS SERVICIOS

Av. Morelos y Treviño — Tels. 2-04-16 y 2-04-27

TORREON, COAH.

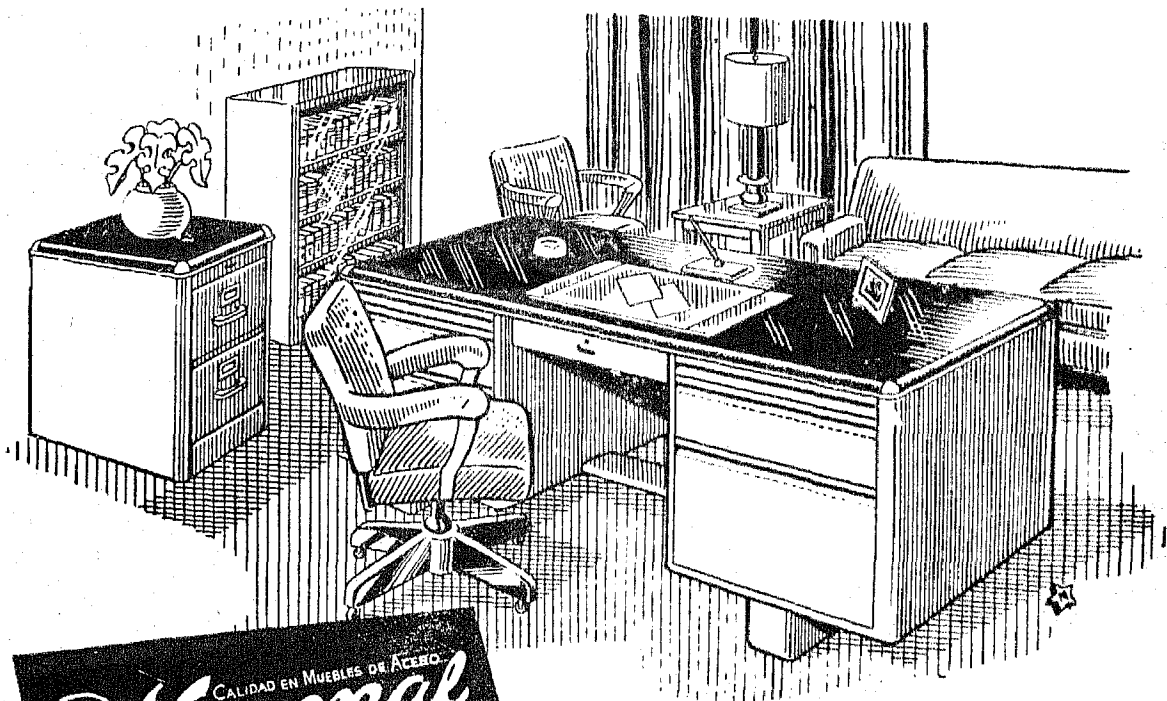

MUEBLES DE ACERO
D. M. NACIONAL

DISTRIBUIDORES
LA IDEAL, S. A. DE C. V.
EDIFICIO MIÑARRO

Cepeda 450 Sur.

Tels. 2-07-66 y 2-07-77

TORREON, COAH.

Borbolla Escalante, Eloy	García Carrillo 397 Nte.	
Gaytán, Salomón	Los Angeles 74. Col. Morelos	
Goroziaga Izaguirre, Juan	Av. Guerrero 1405 Ote.	
La Estrella, Román Cepeda	Rancho la Estrella	2-32-25
La Luz. Lino Valadés	Corregidora 822 Ote.	2-09-46

EXPENDIOS DE LECHE

Acosta, Daniel Cruz	Av. Felipe Angeles 217. Col. Morelos	
Aldape, Emilio F.	Degollado 270 Sur	
Castañeda, Arnulfo	Ocampo 759 Ote.	2-33-35
Castro Cárdenas, Moisés	Jiménez 102 Nte.	
Chávez Franco, Jesús	Av. Juárez 920 Pte.	
Hernández Muñoz, Ezequiel	García Carrillo 199 Nte.	
Ibarra Casas, Manuel	Av. Corregidora 12 Pte.	
Lechería Torreón, J. Roquet	Hidalgo 605 Ote.	2-12-57
Lesprón Cuéllar, Guillermina	Av. Aldama 102 Ote.	
Meza Contreras, Pedro, Dr.	Cepeda 26 Nte.	2-79-92
Montelongo de Muñoz, Jovita	Av. Ocampo 781 Ote.	
Ramírez López, Silvestre	Av. Victoria 1193 Ote.	
Rodríguez, Dolores	Falcón 89 Sur	
Rodríguez Esparza, Angel	Abasolo 711 Pte.	
Serrano Marín, Patricio	Merc. Pacífico Int. 28	2-35-61
Sosa Elías, José	La Polvorera 5	
Valdés Castro, Carlos	Av. Guerrero 920 Ote.	
Villarreal Mendoza, Sergio	Av. Ocampo y Ramón Corona	
Wong Cun, Roberto	Av. Allende 999 Pte.	
Valadés, Lino. "La Luz"	Juárez 929 Pte.	2-47-83

FABRICAS DE ACEITES

La Unión, S. A. Jabonera de Torreón	Calz. Industria y F. Angeles	2-00-03
-------------------------------------	------------------------------	---------

FABRICA DE AGUARDIENTE, VINOS

BODEGAS BATOPILAS, S. A. CALZ. COLON 111 NTE. 2-62-94

FABRICAS DE ARTEFACTOS DE HULE

Productos de Hule Torreón Av. Juárez 1183 Ote. 2-72-54
Treviño Alderete, Jesús Escobedo 755 Ote. 2-13-72

FABRICA DE CAMAS

La Central, S. R. L. Av. Ocampo y Calle 38 2-70-11

FABRICA DE CERVEZA

Cía. Cervecera de la Laguna, S. A. Av. Ocampo y Calle 40 2-74-64

FABRICAS DE HIELO

Hielo Cristal Torreón, S. A. Calz. V. Guerrero y Calle 19 2-73-08
Hielo y Refrigeración de Torreón, S. A. Calz. Industria 5 2-14-63

FABRICA DE MANTECA

Cía. Mantquera de Torreón, S. A. Av. Hidalgo 1899 Pte. 2-23-71

FABRICA DE PAPAS FRITAS

Y CACAHUATES

Productos Roizer, S. R. L. C. V. Av. Juárez y Treviño 2-30-41

FABRICAS DE MOSAICOS

Mosaicos Torreón Falcón 206 Sur 2-33-65

Montes Pérez, Manuel	Av. Zacatecas 811 Ote.	
Mosaicos La Palma, S. A.	Artes Gráficas 501 Ote.	2-32-30
Mosaicos Laguneros	D. Guerra 270 Nte.	2-00-74
Mosaicos Neira	Victoria y González Ortega	
Remírez, Raúl C.	Corregidora 526 Ote.	
La Regional	Artes Gráficas 943 Ote.	

FABRICAS DE PALETAS HELADAS

Aldape González, Raúl	Abasolo 1111 Ote.	
Díaz Valdés, Arnulfo	Prol. Morelos 150 Pte.	2-12-80
Productos Willy, S. A.	Galeana 364 Sur	2-55-80

FABRICAS DE PASTAS ALIMENTICIAS

González Mendoza, Velia	Ocampo 515 Ote.	
Fábricas de Pastas La Perla, S. de R. L.	Presdte. Carranza y Torreón	
Porrás, Antonio	Calz. Cuauhtémoc y Aldama	2-25-55

FABRICAS DE PUERTAS Y VENTANAS

ESTRUCTURAS METALICAS DE TORREON, S. A.	BRAVO 1601 OTE.	2-11-37
IMPLEMENTOS Y ESTRCTURAS	ESCOBEDO 632 OTE.	
PRODUCTOS METALICOS "RUMA"	G. CARRILLO 217 NTE.	

FABRICA DE TANQUES

Gumex, S. A.	Av. Hidalgo y Calle 22	2-74-16
--------------	------------------------	---------

FABRICAS DE VELAS Y VELADORAS

GONZALEZ, JUAN ANTONIO	AV. OCAMPO 515 OTE.	2-15-68
Mijares O., Atilano	Degollado 180 Nte.	2-22-59

FABRICAS DE YESO

Maynez de Flores, Irma
Talamantes Hernández, Luis

Hda. Buen Abrigo. Matamoros, Coah.
Av. Morelos 1406 Pte.

FABRICA Y DISTRIBUIDORES

COLCHONES

Colchones Torreón, S. de R. L.	Calz. Cuauhtémoc 1551 Nte.	2-65-91
Colchón Lagunero, A. Correa	Cepeda 345 Sur	2-17-03

FERRETERIAS

Carlos R. Leobardo	Av. Juárez 832 Pte.	2-38-20
Cía. Maderera. Depto. de Ferretería	Av. P. Carranza 1206 Pte.	2-28-06
Ferretera de la Laguna, S. A.	Av. Juárez 1363 Pte.	2-01-67
Ferretería La Conquistadora	Av. Hidalgo y J. A. de la Fuente	2-39-72
Ferretería La Suiza, S. A.	Av. Hidalgo 1410 Pte.	2-21-51
Ferretería y Plomería, S. A.	Av. Juárez y Zaragoza	2-24-66
Lack, Simón	Av. Hidalgo y J. A. de la Fuente	2-03-02

FLORETERIAS

Casa Simental	Hidalgo 232	2-11-42
Florería Camelia	Hidalgo 582 Pte.	2-68-92
Florería Estrella	Escobedo 88 Ote.	2-34-40
Florería La Vogue	Allende 934 Pte.	2-47-90
Florería Moye	Abasolo 345 Ote.	2-26-25
Valles de Saavedra, Mercedes	Mayrán 342	2-75-13
Familia Sosa	Calz. V. Guerrero 2008 Ote	2-70-56

FORRAJES Y PINTURAS

Frías, Juan Manuel	Morelos 26 Ote.	2-73-96
Guerrero Ramírez, Juan	Av. Allende 59 Pte.	2-02-07
Hermosillo Maldonado, Alberto	Rodríguez 268 Nte.	

Pérez Salinas, Salomón	Edif. América 215	2-06-69
Ramírez Padilla, Francisco	Av. Madero 378. Col. Libertad	
Solís Escobedo, José del Carmen	Calle 11a. 902 Nte.	
Tello Acosta, Susano	J. Mina 372 Nte.	

FOTOGRAFADORES

Cía. Editora de la Laguna, S. A.	Av. Matamoros 1056 Pte.	2-45-00
Pons G., José	Ocampo 30 Pte.	2-54-82

FOTOGRAFIAS

Arturo, Fotografía	Morelos 432 Pte.	2-52-81
Carlos, Porfirio	Juárez 6 Ote.	2-10-26
Chávez de Anda, José Refugio	Múzquiz 128 Sur.	
Gilberto, Fotografía	Hidalgo 662 Pte.	2-69-90
Luna Andrade, Ceferino	Blanco 425 Sur	
Martínez Delgado, Leonardo	Hidalgo 349 Pte.	
Fotografía Sosa	Cepeda 221 Sur	2-08-11
Foto Laguna	Hidalgo 1038	2-53-86
Rosales Morales, Pedro	Av. Morelos 1635 Pte.	
Reyes González, Celso	Av. Juárez y Calle Rodríguez	2-01-31
Izaguirre, Francisco	Av. Morelos 1034 Pte.	2-33-34

FRAGUAS

Gutiérrez Maldonado, Lázaro	Av. Juárez 466 Ote.
Fragua Ranchera. Ibarra L., Manuel	Av. Hidalgo 704 Ote.

FRUTAS Y LEGUMBRES

Alatorre, Manuel	Av. P. Carranza 1701 Pte.	2-10-10
Alvarado, Natalio	Viesca 419 Sur	2-23-61
Barrera, Francisco	Múzquiz 449 Sur	2-49-98
Carrasco Palaú, David	Viesca 420 Sur	
Castellanos, Sixto	Presdte. Carranza y Viesca	2-02-68

Duarte Alatorre, Raberto	Hidalgo 1726 Pte.	2-73-99
Gómez V., Julián	Av. P. Carranza 1749 Pte.	2-64-81
González, Aniceto	Av. P. Carranza 1793 Pte.	2-23-75
González Cruz, Jesús	Av. P. Carranza 1771 Pte.	2-08-07
González Orozco, Juan	Av. Carranza 1709 Pte.	2-03-59
González Zúñiga, Aniceto	Av. P. Carranza 1793 Pte.	2-23-75
Gutiérrez, Edmundo	Múzquiz 440 Sur	2-42-83
Gutiérrez, Pablo G.	Viesca y Priv. Puesto 28	2-30-27
Hernández P., Juan	Hidalgo y Viesca	2-09-62
Herrera Sahagún, Benjamín	Av. P. Carranza 1778 Pte.	2-74-96
Ibarra Graciliano, Aurelio	Av. P. Carranza 1761 Pre.	2-16-01
Macías, Juan	Merc. Alianza 35	2-17-69
Martínez Vidal, Manuel	Calle Viesca 520 Sur	2-18-70
Medina, Eulalio	Priv. Viesca 520 Sur	2-24-42
Mena, Bonifacio e Hijos	Múzquiz 475 Sur	2-21-54
Mendoza, Librado	Priv. Moctezuma y calle Viesca	2-04-63
Murillo Martínez, Agustín	Múzquiz 420 Sur	2-16-04
Núñez, J. Isabel	Av. P. Carranza, frente al 1562 P.	2-65-00
Núñez, Jaime	Múzquiz 489 Sur	2-27-29
Pacheco, José María	Viesca 484 Sur	2-34-49
Patiño, C. Antonio	Múzquiz 423 Sur	2-15-57
Peña, Francisco y Pascual	Av. P. Carranza 1708 Pte.	2-06-61
Pérez, Gregorio	Alvarez 953 Ote.	2-12-19
Ramos, H. Félix	Hidalgo 1828 Pte.	2-31-05
Rivera, Francisco	Múzquiz 472 Sur	2-41-84
Sánchez Flores, Cecilio	Av. P. Carranza 1786 Pte.	
Tinajero Cadosa, Francisco	Múzquiz 482 Sur	
Torres Becerra, José	Viesca 54, frente al 425	

FUMIGACIONES AEREAS

Insectidas Cruz Negra	Rodríguez 25 Sur	2-74-93
Servicios Privados de Desinfección, S. de R. L.	Allende 39 Pte.	2-23-14

Centro Bio-Químico del Norte

S. A. de C. V.

Leandro Valle No. 93 Nte.

Teléfonos 2-16-44 y 2-20-02

TORREON, COAH.

**"MEDICAMENTOS DE ALTA CALIDAD
CORRECTAMENTE DOSIFICADOS"**

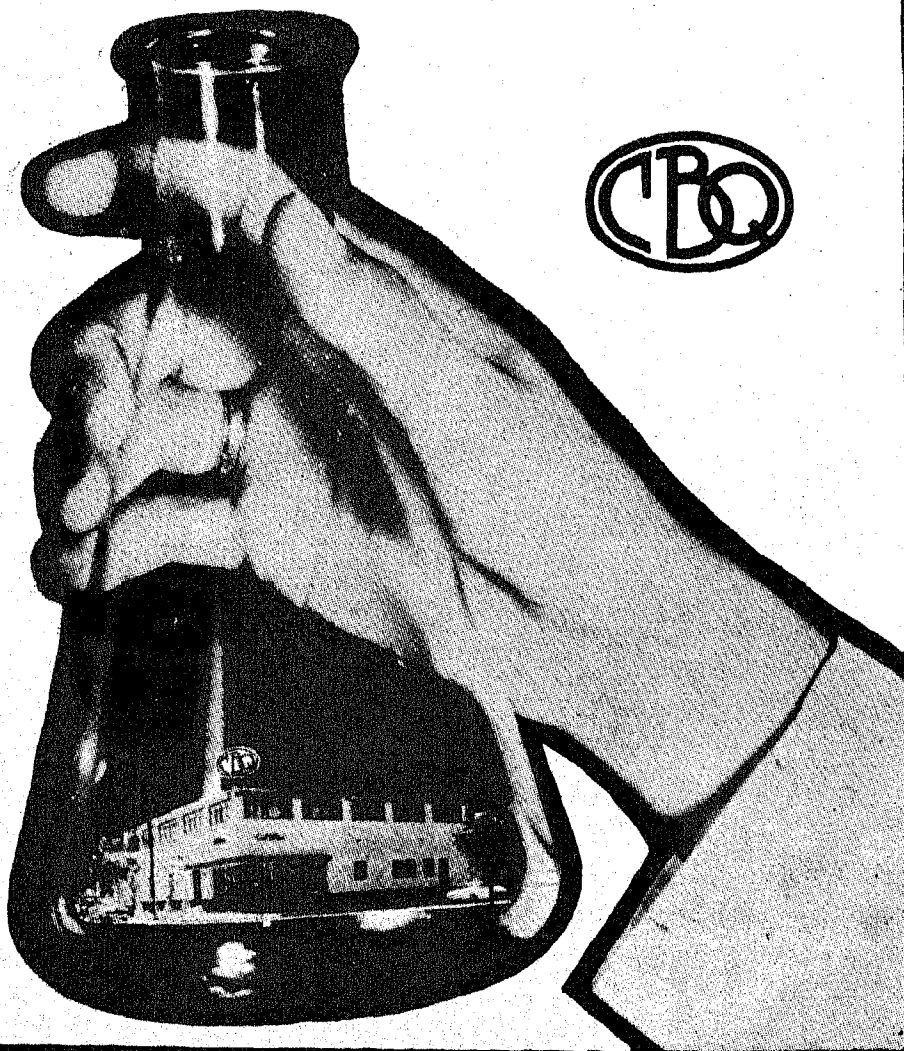

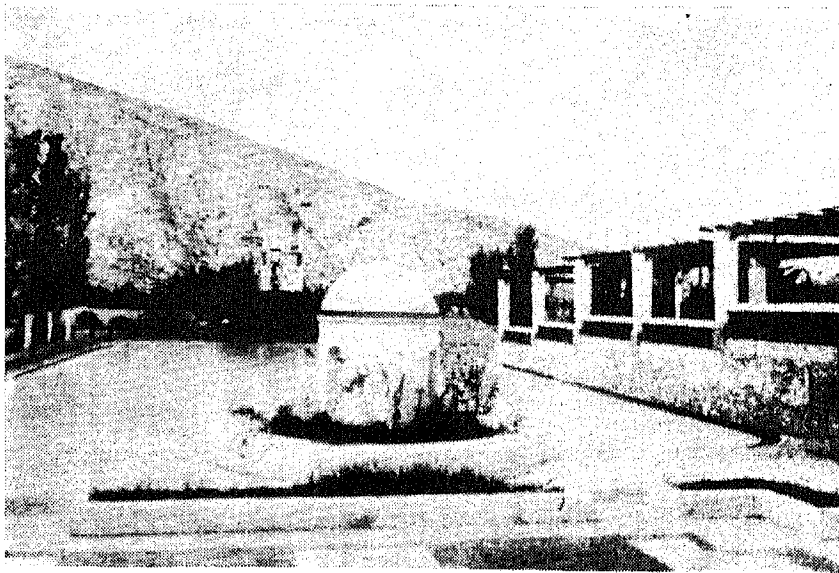

Vista de la piscina del Centro Campestre Lagunero, desde un
corredor del Edificio.

FUNDICION EN GENERAL

Alvarado, Francisco	Av. P. Carranza 560 Pte.	2-24-53
Cía. Metalúrgica Peñoles, S. A.	Colonia Metalúrgica	2-05-73
Fundición de Bronce	Av. P. Carranza 73 Ote.	2-61-98
Fundición de Fierro y Bronce de Torreón, S. A.	Jiménez 404 Sur	2-45-81
Fundición No. 3. Fierro y Bronce	Av. P. Carranza 481 Pte.	2-16-17
Guerrero, Antonio	Jiménez 178 Nte.	2-60-83
Huizar Espinosa, Domingo	P. Carranza 20 Ote.	
Ríos Gallardo, Juan	Av. Hidalgo 1125 Ote	

GARAGES Y PENSIONES

Auto Servicio Torreón	Escobedo 752 Ote.	2-11-49
González, Arturo C.	Hidalgo 360 Pte.	2-15-34
Guzmán L., Sergio	G. Carrillo 204 Nte.	2-16-11
Macías, Anacleto	Matamoros 127 Ote.	2-72-89

GAS BUTANO

Gas Comercial, S. A.	Treviño 343 Sur	2-06-11
Gas Elsa, S. A.	Boul. P. Alemán y Km. 1140	4-04-25
Gas Imperial	Hidalgo 733 Pte.	2-08-50
Gas Lozano	Av. Juárez 619 Pte.	2-09-76
MIÑA GAS DE TORREON, S. A.	CEPEDA 450	2-63-83

GUARDERIAS

Guardería Infantil	V. Guerrero y Calz. Cuauhtémoc	2-70-15
--------------------	--------------------------------	---------

HOTELES

Casa Blanca:	R. Arizpe 147 Sur	2-06-65
Hotel del Norte:	Av. Hidalgo y Falcón	2-21-42
Hotel Arriaga:	Hidalgo y Cepeda	2-27-40
Cuenta con 35 habitaciones. Clima Artificial. Baño y Teléfono, y agua fría y caliente a toda hora, en cada habitación.		
Hotel Colón:	Av. Morelos y Zaragoza	2-05-44
20 Habitaciones, c/s baño.		
Hotel Elvira:	Av. Morelos y V. Carrillo	2-04-22
120 habitaciones. Clima Artificial. Agua caliente a toda hora, baño y teléfono en cada habitación. Todas las habitaciones tienen 2 camas.		
Hotel Francia:	Av. P. Carranza y Ramos Arizpe	2-02-48
65 habitaciones, todas con baño.		
Hotel Galicia:	Av. Juárez y Cepeda	2-18-05
49 habitaciones; todas con baño, y 15 de ellas, además, con tina. Todas tienen también teléfono.		

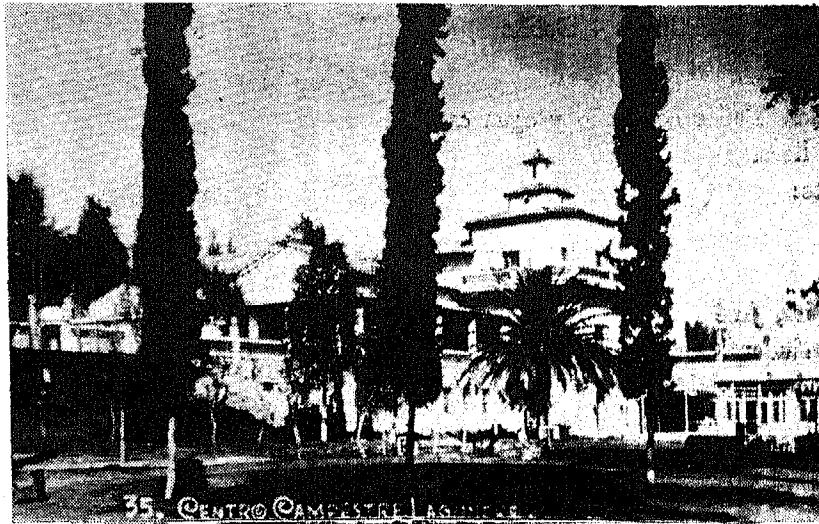

Edificio principal del Centro Campestre Lagunero, visto desde los links de golf.

Hotel Iberia: 60 Habitaciones. Agua caliente y fría a todas horas.	Av. Hidalgo 1568 Pte.	2-09-56
Hotel Laguna: 30 Habitaciones, 30 Baños y 30 Teléfonos.	V. Carrillo 333 Sur	2-03-09
Hotel Naves: 40 Habitaciones. Agua caliente y fría a toda hora. Baño y teléfono en cada habitación.	Hidalgo 1249 Pte.	2-17-50
HOTEL RIO NAZAS: 160 Habitaciones. 13 Suites. Clima Artificial, baño y teléfono en cada habitación. Agua caliente y fría a toda hora.	AV. MORELOS Y TREVIÑO	2-05-40
Hotel Salvador: 57 Habitaciones. Agua caliente y fría a toda hora, baño y teléfono en cada habitación.	Av. Hidalgo 1353 Pte.	2-04-49
Hotel Savoy: 60 Habitaciones. Agua caliente y fría a toda hora. Baño y teléfono.	Acuña 239 Sur	2-12-42

Hotel Pingüino: 13 Habitaciones: 9 Sencillas y 4 Dobles	Av. Hidalgo y Calle 21	2-70-50
Hotel San Carlos: 70 Habitaciones. Todas con baño y agua caliente a toda hora.	Hidalgo y Múzquiz	2-19-63
Hotel Sorrento:	J. A. de la Fuente 269 Sur	2-33-22

HUARACHES

Ontiveros Núñez, José	Múzquiz 252 Sur
Palestino Hernández, Crisóforo	Múzquiz 459 Sur
Palestino Hernández, Sabino	Av. Hidalgo 1752 Pte.

IGLESIAS EVANGELICAS:

PRIMERA IGLESIA BAUTISTA	CEPEDA 251 SUR	2-38-78
TEMPLO METODISTA SAN PABLO	MORELOS Y LEONA VICARIO	2-34-71

IGLESIAS Y PARROQUIAS CATOLICAS

PARROQUIA DE NTRA. SRA. DE GUADALUPE	JUAREZ 1570 PTE.	2-41-81
PARROQUIA DE NTRA. SRA. DEL CARMEN	MATAMOROS 45 PTE.	2-09-71
PARROQUIA DEL SAGRADO CORAZON	CALZ. CUAUHTEMOC 1136 NTE.	
Templo de San Juanito	Col. San Joaquín	
Capilla del Sagrado Corazón	Col. Los Angeles	
Santuario del Inmaculado Corazón de María	Col. Torreón Jardín	
Templo de la Sagrada Familia	Col. La Unión	
Templo de Ntra. Sra. del Perpetuo Socorro	Falcón 343 Sur	

IMPRENTAS

EDITORIAL GUERRERO	OCAMPO 739 OTE.	2-31-11
Galindo Velasco, José	Jiménez 39 Nte.	2-06-43
Imprenta Dingler, S. A.	G. Carrillo 370 Sur	2-08-79
Imprenta Jesús Guereca	Allende y Acuña	2-11-85
Imprenta Herrera	Juárez 688 Ote.	2-11-76
Imprenta Lizárraga	Av. Juárez 475 Pte.	2-19-73

IMPRESA MAYAGOITIA	MUZQUIZ 184 NTE.	2-08-45
Imprenta Reza (Carlos)	Av. Juárez 678 Ote.	2-06-79
Imprenta Rivera	I. Fuentes 120 Nte.	2-03-33
Imprenta y Papelería Montauriol	Av. Hidalgo 1616 Pte.	2-42-84
Impresora del Nazas	Hidalgo 678 Pte.	2-00-33
Impresora Torreón	Av. P. Carranza 697 Pte.	2-01-34
Lazalde, Jesús Alejandro	Boulevard Torreón 1639 Pte.	2-04-41
Luna Córdoba, Rolando	L. Vicario 37 Sur	2-42-87
Ortiz Domínguez, Jesús	Av. Allende 98 Pte.	2-22-98
Tipográfica Vázquez	Av. Matamoros 1015 Pte.	2-01-97

INDUSTRIAS

PROVEEDOR DE INDUSTRIAS, S. A.	Múzquiz 166 Nte.	2-00-25
Industria Eléctrica de México, S. A.	Edif. Monterrey 401-402	2-18-01

INSECTICIDAS Y FERTILIZANTES

AGRICULTURA NACIONAL, S. A.	BOULEVARD Y COMONFORT	2-43-98
-----------------------------	-----------------------	---------

RECEDORES ELECTRICOS, S. A.	AV. HIDALGO 829 PTE.	2-48-92
Berumen	Blanco 234 Sur	2-00-29
Eléctrico, S. A.	Hidalgo y V. Carrillo	2-52-00

INTRODUCTORES DE GANADO

Rafael	Prof. Presdte. Carranza 144
Lara, José Miguel	Rastro de la Ciudad

JABONES

(Finos y Corrientes)

Av. Juárez 1275 Pte.	2-23-77
Calz. F. Angeles e Industria	2-00-03

JARCIERIAS

Pereyra Aponte, Urbano	Av. Juárez 1716 Pte.
------------------------	----------------------

JOYERIAS Y RELOJERIAS

Boyajián, Jacobo	Ramos Arizpe 385 Sur
------------------	----------------------



Avenida Juárez, una de las principales de la ciudad de Torreón.
Nótese la amplitud del arroyo.

Centro Relojero y Joyero, S. R. L. C. V.	Banco de la Laguna 304	
Chávez M., Ezequiel	Juárez 1638 Pte.	
García Rodarte, Eduardo	Av. Allende 474 Pte.	
LA JOYA. I. Suárez Arana	JUAREZ 733 PTE.	2-48-91
Ochoa R., Aurelio	Av. Hidalgo 1623 Pte.	
Ochoa, Joyería	Av. Juárez 726 Pte.	2-39-22
Ochoa Benavides, Alfredo	Av. Hidalgo 1626 Pte.	2-31-06
Meléndez, J. Armando	Av. Juárez y Rodríguez	2-21-61
Mercantil Cepeda, S. A.	Av. Juárez 1186 Pte.	2-01-80
Núñez López, Julián	Av. Juárez 1187 Pte.	2-58-85
RANGO, JOYERIA	AV. MORELOS 1184 PTE.	2-39-33
Regalos y Relojos, S. A.	Av. Morelos y Rodríguez	2-25-25
RELOJES Y REGALOS	HIDALGO 758 PTE.	2-74-92
Relojería Suiza, S. R. L.	Edif. Monterrey 301	

JOYERIA DE FANTASIA

Joyería Ochoa	Hidalgo. 1626 Pte.	2-31-06
---------------	--------------------	---------

ORQUIDEA, REGALOS	FALCON 375 SUR	2-17-18
Rhodesia	Morelos 853 Pte.	2-33-54

JUGUETERIA

Chácharas y Juguetes	Rodríguez 236 Sur	
----------------------	-------------------	--

LABORATORIOS MEDICOS

LABORATORIO DE ANALISIS		
MEDICOS Y BANCO DE SANGRE	MORELOS 1045 PTE.	2-22-72
Laboratorio del Dr. A. Alarcón C.	Morelos 559 Pte.	2-13-80
LUIS ROSAS PRIETO, DR.	JUAREZ 764 PTE.	2-15-10

LABORATORIOS QUIMICOS Y

FARMACEUTICOS

Alvarado, Francisco Q. B. P.	Edif. Marcoss 104	2-27-33
CENTRO BIOQUIMICO DEL NORTE, S. A. DE C. V.	L. VALLE 93 NTE.	2-20-02
Productora Química Lagunera, S. de R. L.	Pasaje Alianza 14 B. Altos	2-37-53
Valdés Anaya, Bulmaro	A. Matamoros 643 Pte.	2-25-57

LAVANDERIAS Y TINTORERIAS

Adame, Guillermo R.	R. Arizpe 100 Nte.	2-24-18
Lavandería Internacional	Matamoros 1457 Pte.	2-42-85
EL CARMEN, LAVANDERIA	MATAMOROS 60 PTE.	2-17-17
Flores Nava, Soledad	Ocampo 386 Pte.	
La Mexicana.	Av. Allende 1216 Ote.	2-31-03
Lavandería Elena	Juárez 1664 Pte.	2-15-28
Lavandería Lagunera	F. I. Madero 407 Nte.	2-24-47
Lavandería Super Servicio	Av. Juárez 231 Pte.	2-19-52
René, S. A.	Zacatecas 1315 Ote.	2-77-81
Talleres Modelo	Calz. V. Guerrero 2351 Ote.	2-71-79



Vista aérea, gentilmente cedida a esta Guía por el Ing. Enrique Rivera C., que muestra la Plaza de Armas y los principales edificios de la ciudad.

LIBRERIAS Y PAPELERIAS

Casa Ezquerria	Av. Hidalgo 1461 Pte.	2-00-01
El Modelo, S. A.	Zaragoza 385 Sur	2-04-18
Faedo. Librería y Papelería	Morelos 709 Pte.	2-18-53
LIBRERIA LA IDEAL, S. A. DE C. V.	Cepeda 450 Sur. Altos	2-07-77
Librería y Papelería "Progreso"	Av. Matamoros 344 Pte.	2-31-80
Papel y Cartón, S. de R. L.	Victoria 1533 Ote.	2-17-21
Papelera del Norte, S. A. de C. V.	Ramos Arizpe 161 Sur	2-19-04
Papelería Dingler	Av. Juárez 1402 Pte.	2-33-80
Papelería Montauriol, S. A.	Av. Hidalgo 1616 Pte.	2-42-84
Papelera Panamericana, S. A.	Av. Morelos 640 Pte.	2-05-46
Reyes González, Celso	Av. Juárez y Rodríguez	2-01-51

LINEAS AEREAS

Aeronaves de México, S. A.	Av. Juárez 1142 Pte.	2-56-90
Viajes Meliá, S. A.	Hotel Río Nazas	2-57-85

LUBRICANTES Y ACEITES

DISTRIBUIDORA LION, S. A.	CALZ. COLON 134 SUR	2-79-97
DISTRIBUIDORA SYC	ALLENDE 969 PTE.	2-18-63
Lubricantes y Combustibles, S. A.	V. Guerrero y Calle 23	2-76-57
MOBIL OIL DE MEXICO, S. A.	J. A. DE LA FUENTE 467 SUR	2-08-51
Menchaca P., Gregorio	Av. Matamoros 1729 Pte.	2-69-98
NOVOA, CARLOS L., S. A.	VALDES CARRILLO 69 SUR	2-09-78
Texaco, S. A.	Av. Hidalgo 2202 Ote.	2-77-35
Villanueva Fernández, Isaac	Zaragoza 369 Sur	2-05-07

MADERERIAS

CIA. MADERERA, S. A.	AV. P. CARRANZA 1238 PTE.	2-08-78
Distribuidores de Madera, S. A.	Av. Juárez 520 Ote.	2-11-33
Maderería Alianza, S. R. L.	Calz. Colón y Av. Hidalgo 1 Pte.	2-20-01
Maderería Durango, S. R. L.	Hidalgo 210 Ote.	2-07-25
Maderería Regional	Bravo y Comonfort	2-20-13

MAESTROS DE OBRAS

Galván Hernández, José	Av. Hidalgo 1232 Ote.
------------------------	-----------------------

MAQUINARIA AGRICOLA

Abastecedores de Maquinaria, S. A.	Av. Matamoros y Fco. I. Madero	2-19-79
Baleros Torreón, S. A.	Av. Juárez 176 Pte.	2-79-88
CIA. DE MOTORES, S. A.	AV. MATAMOROS Y V. CARRILLO	2-24-65
EQUIPOS MECANICOS DE LA LAGUNA, S. A.	BOULEVARD TORREON 1111 OTE.	2-79-99
Galindo Martínez, Jesús	Av. Ocampo 270 Ote.	2-12-23
García Flores, Jaime, Ing.	Av. Hidalgo 754 Pte.	2-71-91
IMPLEMENTOS AGRICOLAS. CASA DIAZ	J. A. DE LA FUENTE 445 SUR	2-09-31
IMPLEMENTOS AGRICOLAS DEL NORTE	ACUÑA 137 SUR	2-10-71
IMPORTADORA REGIONAL, S. de R. L. de C. V.	CALLE JIMENEZ 404 SUR	2-54-87

LAGUNA AGRICOLA MECANICA, S. A. C. V.	CALZ. V. GUERRERO Y CALLE 26	2-74-29
Maquinaria y Accesorios Laguna, S. A.	Av. Matamoros y Juan E. García	2-12-41
MAQUINARIA AGRICOLA DE LA LAGUNA, S. A.	AV. JUAREZ 183 PTE.	2-67-00
Maynez Villegas, Aurelio R.	Av. P. Carranza 701 Pte.	2-33-29
Minneapolis de Torreón, S. A.	Calz. V. Guerrero y Calle 26	2-73-43
Motores Agrícolas, S. A.	Boulevard Torreón 445 Ote.	2-11-48
OLIVER DE TORREON, S. A.	Av. Juárez 74 Pte.	2-04-25
PROVEEDORA AGRICOLA LAGUNERA, S. A.	ZARAGOZA 334 SUR	2-13-52
Proveedores Eléctricos, S. R. L.	Av. Hidalgo 1061 Pte.	2-75-93
Refacciones Agrícolas de la Laguna, S. A.	Av. Juárez 1116 Ote.	2-75-70
Silva Camacho, José	Falcón 171 Sur	2-27-64
Tocatli Piastro, Alfredo	Av. Juárez 247 Pte.	2-57-82
Tractores y Motores, S. A.	Zaragoza 339 Sur	2-22-42

MAQUINAS DE COSER Y BORDAR

CIA. SINGER DE MAQUINAS DE COSER, S. A.	AV. HIDALGO 702 PTE.	2-01-64
Necchi	Zaragoza 261 Sur	2-48-85

MAQUINARIA EN GENERAL

Alvarez Vidal, Juan	Allende 15 Pte.	2-12-31
Maquinaria y Accesorios Laguna, S. A.	Av. Matamoros y Juan E. García	2-12-41
Maquinaria Diesel, S. A.	BOULEVARD	2-25-30

MAQUINARIA Y EQUIPOS PARA SOLDAR

Gases y Electrodo, S. A.	Boulevard Torreón, 1370 Pte.	2-17-62
--------------------------	------------------------------	---------

MAQUINAS Y EQUIPOS DE OFICINA

Cía. Burroughs Mexicana S. A.	Edif. Algodonero 107	2-55-07
-------------------------------	----------------------	---------

H. Steele y Cía., S. A.	Av. Morelos 1162 Pte.	2-36-78
Importadora Americana, S. A.	Av. Hidalgo 719 Pte.	2-62-85
The National Cash Register, Co. de México, S. A.	Av. Morelos 863 Pte.	2-03-56
Laimex, S. A.	Cepeda 163 Sur	
Olivetti Mexicana, S. A.	Rodríguez 275 Sur	2-60-88
Remington Rand, S. A. C. V.	Av. Morelos 1144 Pte.	2-34-78
LA IDEAL, S. A. DE C. V.	CEPEDA 450 SUR	2-07-66
Papelería Dingler	Av. Juárez y Zaragoza	2-01-29
Montes S., J. Carmen	Av. Morelos 1806 Pte.	2-75-11

MAQUINARIA Y MATERIAL

ELECTRICO

ABASTECEDORES ELECTRICOS, S. A.	Juárez y Ramón Corona	2-26-45
Beker, Gerardo y Salazar, Benito	Calle Rodríguez 153 Sur	
IA. MEXELECTRIC, S. A. C. V.	AV. MORELOS 1462 PTE.	2-18-01
Modelo Eléctrico, S. A.	Av. Hidalgo 1299 Pte.	2-52-00
Ingeniería Eléctrica de la Laguna, S. A.	Av. Bravo y M. López Ortiz	
Papadakis Marangu, Manuel	Av. Juárez 643 Pte.	2-28-23

MARCOS Y MOLDURAS

CASA MONTAÑA, S. A.	AV. JUAREZ 1352 PTE.	2-40-92
El Arte	Ramos Arizpe 262 Sur	

MARMOLERIAS

Escobedo Salas, J. Pilar	Calz. Panteón Torreón	
Serna Ramírez, Jorge	Calz. 20 de Nov. 602 Pte.	

MATERIAL PARA CONSTRUCCIONES

Acosta, Salvador	Juárez 466 Ote.	2-43-87
Arras M., Eloísa	Caleras Solares. Barrio San Joaquín	2-18-20
Estrada Aguilera, Fernando	Abasolo 666 Pte.	2-11-23
Morteros y Mezclas, S. en C.	Madero 245 Nte.	2-28-37
Productos Ancla, S. A.	Ed. Bco. de México 407	2-79-89

MERCERIAS

Ceballos Rentería, Jesús	Blanco 328 Sur	2-05-48
García de Ramírez, Irma	Blanco 332 Sur	
La Sorpresa, S. R. L.	Av. Hidalgo 776 Pte.	2-08-65
Mercería Lagunera	Av. Hidalgo 1115 Pte.	2-24-41
Martínez, María de la Luz	Av. Hidalgo 905 Pte.	
Mercería Jaik, S. R. L.	Av. Hidalgo 1199 Pte.	2-29-28
La Nacional	Av. Hidalgo 1475 Pte.	2-15-71
La Japonesa	Av. Hidalgo 961 Pte.	
Rivas, Silverio	Acuña 354 Sur	2-62-89
Venegas Delgado, Esteban	Int. Merc. Juárez 1	
Zermeño de Nieto, Olga	V. Carrillo 450 Sur	

MINERIA

Asoc. de Mineros en Pequeño Coahuila y Durango	Edificio Hidalgo 209	2-31-75
ATLAS COPCO MEXICANA, S. A.	AV. JUAREZ 306 OTE.	2-39-07
Cía. Minera Gloria, S. A.	V. Carrillo 24 Sur	2-39-44
FIERRO Y MANGANESO, S. DE R. L.	BOULEVARD TORREON 445 OTE.	2-11-48
Financiera Minera, S. A.	Edif. Carmel 207	2-03-42
Guerrero González, José	Juárez 420 Ote.	
Leang Chew, Ramón	Corregidora y Calle 17	
Minera del Norte, S. A.	Ed. Hidalgo 106	2-20-22
Proveedora Minera, S. A.	Edif. Carmel 209	

MISCELANEAS

Alvarado, María del Refugio	En la Plaza, frente al Apolo Palacio	2-12-08
Anaya, Francisco F.	Hidalgo 50 Ote.	2-26-27
Bella Vista	Calz. Industria y 20. de Nov.	2-59-87
La Negrita	Ramón Corona, entre Morelos y Matamoros	2-45-83
Chapa, Francisco	Bravo 638 Ote.	2-22-74
De Avila, Juventina R. Vda. de	Galeana 300 Nte.	2-75-83
El Tecolote	Av. Hidalgo y J. A. de la Fuente	2-01-38
El Topacio	Av. Hidalgo y Zaragoza	2-56-94

Estanquillo Colón	Calz. Colón y Corregidora	2-18-26
Estanquillo Constitución	Av. Juárez y Cepeda	2-25-29
Estanquillo Ortega	Morelos, entre V. Carrillo y Cepeda	2-01-63
Favila F., Juan	Ramos Arizpe 199 Nte.	
Gómez Galindo, Angel Manuel	Ocampo 640 Ote.	
González Ramírez, Carmen	Av. Juárez 666 Pte.	2-30-28
Humphrey, Socorro S. Vda. de	Matamoros 66 Pte.	2-25-34
Kalolleratos, Leonor V. de	Av. Juárez 60 Pte. 2	2-17-31
Marrufo, José	Hidalgo y Cepeda	2-18-35
Miranda, Josefa L. Vda. de	Av. Allende y Galeana	2-04-66
Morelo, Bartolo	Av. Juárez y Acuña	2-21-07
Ortega, Juan P.	Av. Morelos y J. A. de la Fuente	2-38-22
Pérez Rivera, Feliciano	Av. 6 de Oct. 669 Ote.	
Ramírez López, J. Concepción	Corregidora y Calle 16a.	
Ramos de Marín, Micaela	Montes de Oca y Madero	
Reséndiz, Amparo Juan	Col. Nva. Rosita y Av. C. Eosita Calle 10	
Ríos Zertuche, Bernabé	Ocampo 814 Ote.	
Rivas, Silverio	Acuña 334 Sur	2-62-89
Velázquez, José María	Mercado Juárez 185	
Miscelánea Galeana	Galeana 51 Sur	2-09-86

MUEBLERIAS

Araiz Galindo, Rodolfo	Av. P. Carranza 897 Pte.	
Avant, S. A.	Av. Morelos 839 Pte.	2-48-97
Avila de Chávez, Concepción	Blanco 339 Sur	
Castañeda y Garza, S. A. de C. V.	Av. Hidalgo 699 Pte.	2-58-86
Calderón Villanueva, Juana	Av. Juárez 1446 Pte.	
Colchón Lagunero, S. A.	Cepeda 345 Sur	2-17-03
Chávez Castañeda, José	Av. Juárez 1073 Pte.	2-35-52
DISTRIBUIDORA DE MUEBLES	Av. Juárez y J. A. de la Fuente	2-22-61
EL SIGLO XX	AV. HIDALGO 1567 PTE.	2-19-10
Fáb. de Muebles Río Nazas, S. R. L.	Av. Aldama y Calle 19	

La Industrial	Av. Presdte. Carranza y Calle 24	2-74-46
Mueblería ABC de Torreón, S. A.	Múzquiz 323 Sur	2-34-53
Mueblería Cobián, S. A.	Blanco 367 y 377 Sur	2-03-69
Mueblería Chávez	Av. Juárez 1370 Pte.	2-28-64
Mueblerías Ancora	Hidalgo 828 Pte.	2-24-56
Mueblerías Villarreal de Torreón, S. A.	Av. Juárez y Blanco	2-10-30
Mueblería Lagunera	Av. Hidalgo 1562 Pte.	2-24-33
Mueblería SyR, Suc.	Av. Juárez 859 Pte.	2-06-56
Muebles Persa	Allende 248 Pte.	
SADA JOSE, S.	RAMOS ARIZPE 345 SUR	2-14-55
Zepeda Moreno, Enrique	Av. Juárez 1649 Pte.	

NEVERIAS

Campos Carrillo, Nemesio	Múzquiz 246 Sur	2-10-27
Cerda Reyna, Tranquilino	Matamoros y V. Carrillo	
Gonzor Gzulak, José	Av. Juárez 1780 Pte.	2-12-67
El Norte Japón	Acuña 330 Sur	2-11-47
Helados Bordens, S. de R. L. de C. V.	Colón 154 Sur	2-11-79
Gómez Rodríguez, Martín	Av. Morelos y V. Carrillo	2-36-74
Nieve Estrella	Av. Escobedo 99 Ote.	2-34-40
Willy, Jorge	GALEANA 364 SUR	2-55-89

OPTICAS

EL ANTEOJO MODERNO	AV. HIDALGO 792 PTE.	2-22-63
Optica Torreón	Hidalgo 819 Pte.	2-21-79
Optica Científica	Hidalgo 1576 Pte.	2-16-40
Optica Lux	Rodríguez 332 Sur	2-15-15
OPTICA RIO NAZAS	MORELOS E I. FUENTES	2-39-18

OXIGENO Y ACETILENO

Gases Agamex, S. A.	Allende 404 Pte.	2-56-83
GASES Y ELECTRODOS, S. A.	BOULEVARD 1370 PTE.	2-34-03
Oxígeno Nacional, S. A.	Escobedo y G. A. García	2-77-91

PANADERIAS Y BIZCOCHERIAS

El Bravo	Zaragoza 245 Sur	2-08-19
El Lucero	Blanco 46 Sur	2-05-74
El Molino	Av. Juárez 1088 Ote.	2-77-24
La Perla	Av. Juárez y Comonfort	2-22-64
La Perla	La Ferita 101	2-52-92
La Colmena	Matamoros 1518 Pte.	2-68-97
La Colmena	Av. Juárez 815 Pte.	2-14-60
La Colmena	Av. Juárez 969 Pte.	2-14-61
La Luz	Escobedo 611 Ote.	2-24-30
La Reynera L. E. González, S. en C.	Av. Juárez 922 Pte.	2-49-83
La Zacatecana	Jiménez 545 Sur	2-37-27
Vela, J. Marcos	Av. P. Carranza y Viesca	2-06-21

PASTAS ALIMENTICIAS

El Horizonte	J. Mina 343 Sur	2-09-21
Porrás, Antonio	Calz. Cuauhtémoc y Av. Aldama	2-25-55

PASTEURIZADORA

PASTEURIZADORA LAGUNERA, S. A. C. V.	CALZ. CUAUHTEMOC Y LERDO DE TEJADA	2-31-31
---	------------------------------------	---------

PELETERIAS

Espinosa, Alfredo	Av. Juárez 1745 Pte.
López Reilla, Jesús	Juárez 922 Pte.
Román, Norberto	Morelos y Blanco

PELUQUERIAS

Avelar Barrón, Antonio	Av. Juárez 887 Ote.	
Covarrubias, Ausencio	Av. Morelos 832 Pte.	2-16-06
Covarrubias, Nicasio	Blanco 190 Sur	2-68-91
Domínguez Sánchez, Isaac	J. E. García 301 Nte.	
González Alvarado, Juan	Allende 37 Pte.	2-23-14

HOTEL RIO NAZAS	Morelos y Treviño	2-05-40
Lozano Padilla, Ignacio	Cepeda 217 Sur	2-68-96
Morales Rivera, Jesús	Calle F 629. La Vencedora	
Olmos, Martín	Av. Juárez 1674 Pte.	
Peluquería La Ideal	Blanco 190 Sur	2-68-91
Peluquería Elvira	Morelos y V. Carrillo	2-46-83
Polendo Hernández, Julián	Ramón Corona 172 Sur	
Reyes M., Bernardo	Múzquiz 165 Sur	2-21-57
Tovar Lozano, Juan	Treviño 273 Sur	
Victoria	Juárez 887 Ote.	2-00-69

PERIODICOS

EDITORIAL "LA OPINION", S. A.	Matamoros y Falcón	2-02-37
El Siglo de Torreón, S. A.	Av. Matamoros 1056 Pte.	2-06-00
La Jeringa	G. A. García 131 Sur	2-71-91

PERFORADORES DE NORIAS

Braña Prieto, Rogelio	Av. Hidalgo 1183 Ote.	2-74-05
Geólogos Contratistas, S. A.	Ed. Monterrey 906	
Morales Morales, Daniel	Edif. Bravo 969 Ote.	2-77-00

PERFUMERIAS

Mercería Jaik	Av. Hidalgo y Cepeda	2-28-28
Valenzuela de Ceballos, María	Blanco 309 Sur	
Wong Medina, Luis	Av. Juárez 1193 Pte.	2-33-18

PETACAS, BAULES Y ARTICULOS

DE VIAJE

El Viajero del Norte, S. de R. L.	Ramos Arizpe 317 Sur	2-24-40
Las Tres BBB.	Cepeda 354 Sur	2-49-92

PIANOS

Saldívar Tapia, Isauro	Ramos Arizpe 226 Sur	2-06-06
Vázquez S., Margarito	F. I. Madero 95 Nte.	2-30-39

PINTORES

Castillo, Salvador G.	Edif. Romo. Blanco y Matamoros	2-18-60
González, Octavio	J. E. García 376 Sur	
Martínez Peral, Daniel	Priv. Rayón 115 Nte.	2-03-47
Mota Martínez, José Encarnacion	Av. Bravo 1405 Ote	
Peña, Miguel	J, E. García 234 Sur	2-46-99

PINTURA COMERCIAL Y DECORATIVA

Chiffer, Carlos	Av. Juárez 595 Pte.	2-14-56
-----------------	---------------------	---------

PINTURA DE AUTOMOVILES

Pintura de Automóviles	Calle 15a. 465 Sur	
TORREON AUTOMOTRIZ, S. A.	CALZ. COLON Y AV. ALLENDE	2-00-30

PLOMERIAS

Mena, Edmundo	Morelos 1706 Pte.	2-38-07
Santana, Antonio	Ramón Corona 155 Nte.	2-28-08

PRODUCTOS ALIMENTICIOS

Alimentos y Suplementos para Animales		
S. de R. L.	Morelos 20 Ote.	2-60-99
Productos Nestlé, S. A.	Bravo 46 Pte.	2-77-90
Refrigeradora Lagunera de Productos		
Alimenticios, S. A.	Calz. Industria 154	2-20-16

PRODUCTOS QUIMICOS

PROVEEDOR DE INDUSTRIAS, S.		
DE R. L.	MUZQUIZ 166 NTE.	2-00-25

PUBLICIDAD

Navarro Gascón A.	Ed. Carmel D-215	2-34-67
-------------------	------------------	---------

Rex Publicidad Moderna, S. de R. L.	G. Ortega 491	2-32-28
Rodríguez Astorga, Jesús	Edif. Carmel 204	2-34-67

PUERTAS, VENTANAS Y

CHAMBRANAS

Allegre F., Alberto, Ing.	G. A. García 930 Nte.	2-35-15
ESTRUCTURAS METALICAS DE TORREON	GARCIA CARRILLO 258 NTE.	2-11-37
IMPLEMENTOS Y ESTRUCTURAS	AV. BRAVO 1601 OTE.	
PRODUCTOS METALICOS RUMA	AV. ESCOBEDO 632 OTE.	

RADIO

(Estaciones Difusoras)

DIFUSORAS DEL NORTE, S. A.	AV. JUAREZ 1465 PTE.	2-58-81
Radiodifusora X. E. T. J.	L. de Tejada 1564 Ote.	2-68-90
X. E. B. P. LA VOZ DE LA LAGUNA, S. A.	CEPEDA 436 SUR	2-17-47
X. E. T. B. RADIO LAGUNA, S. A.	BLANCO CON NARCISO MENDOZA	2-02-24
X. E. T. B. El Heraldó de Torreón	Omblogo de doña Luisa	2-11-53
X. E. O. B. Radio Torreón	Acuña y N. Mendoza	2-36-52

RADIOS

(Aparatos, Accesorios e Instalaciones)

Alvarez Bracho, Javier	Blanco 15 Sur	2-67-93
EL HOGAR ELECTRICO, S. A.	Cepeda 429 Sur	2-66-85
Martínez, Flores, Manuel	Matamoros 1378 Pte.	2-35-36
Mercantil Cepeda	Av. Juárez 1184 Pte.	2-01-80
LA IDEAL, S. A. DE C. V.	CEPEDA 450 SUR	2-07-76
RANGO	MORELOS 1184	2-39-33
Servicio Radiotécnico	Av. Juárez 545 Pte.	2-08-06
Televisión y Equipos de Torreón	Av. Hidalgo 675 Pte.	

R A D I O

(Compostura, Servicio, Refacciones)

Casa Palafox	Av. Juárez 98 Pte.	2-57-89
Molina, Benjamín	Av. Matamoros 531 Pte.	2-59-97
Quiñones C., Alfonso	Av. Matamoros 202 Pte.	2-49-84
Quiñones, Roberto	Av. Juárez 1728 Pte.	2-32-18
Radio Servicio Alvarado	Múzquiz 146 Sur	2-67-95
Radio Servicio Vázquez	Av. Morelos 1663 Pte.	2-63-84
Radiotécnica de la Laguna	Av. Hidalgo 556 Pte.	2-24-59
Servicio Ortiz	5 de Maayo 1180 Pte.	2-69-93

REFACCIONES

ABASTECEDORA AUTOMOTRIZ, S. A. C. V.	AV. JUAREZ 751 OTE.	2-07-17
Auto Repuestos	Av. Hidalgo 548 Pte.	2-25-72
AUTO REFACCIONES, MARTHA SOLIS	AV. HIDALGO 343 PTE.	2-02-01
AUTOCAMIONES, S. A.	AV. JUAREZ 1157 OTE.	2-75-25
Automotriz del Nazas, S. A.	Av. Juárez 678 Pte.	2-00-07
AUTOMOTRIZ LAGUNERA, S. A.	AV. JUAREZ 65 PTE.	2-10-02
Centro Refaccionario Automotriz	Ramos Arizpe 140 Sur	2-05-18
CIA. COMERCIAL CIMACO, S. A.	AV. HIDALGO Y RAMON CORONA	2-04-61
Distribuidora Automotriz de Torreón (Taller)	Aldama 740 Ote.	2-38-04
Distribuidora de Fábricas, S. A.	Av. Juárez y Leona Vicario	2-03-45
ELECTRO DIESEL DE LA LAGUNA	FCO. I. MADERO 275 SUR	2-28-77
General Refaccionaria de Torreón, S. de R. L.	Rodríguez 153 Sur	2-04-62
González Ugarte, Celso	Calz. Colón y Av. Morelos	2-03-44
Marmolejo Hernández, Pedro Juan	Matamoros 1390 Pte.	
Meléndez Muñoz, Joaquín	Av. Juárez 631 Pte.	
Meraz Alvarado, Gerardo	Múzquiz 274 Nte.	
MERCANTIL AUTOMOTRIZ DE TORREON, S. A.	AV. JUAREZ 483 OTE.	2-31-16
Oviedo Flores, Ernesto	Blanco 136 Sur	2-58-87
Partes Unidas, S. R. L.	Blanco 449 Sur Int. 1.	2-38-19
Refaccionaria del Norte	Av. Matamoros y Acuña	2-24-29
Refaccionaria Gómez, S. A.	Ramos Arizpe 303 Sur	
Refaccionaria Juárez	Av. Juárez 1631 Pte.	2-54-81

Refacciones y Accesorios, S. R. L.	Av. Juárez 1347 Pte.	2-18-57
Repuestos Agrícolas e Industriales, S. A.	Av. Juárez 539 Pte.	2-77-85
Samia, José	González Ortega 270 Sur	2-06-03
Serrato Espinosa, Manuel	Av. Juárez y Galeana	
Servicio Orduña, S. A.	Av. Juárez 65 Ote.	2-20-17
Solís, Eduardo	Acuña 145 Sur	2-29-29

RELOJES

El Mago, S. A.	Rodríguez 335 Sur	2-34-80
Mercantil Cepeda	Av. Juárez 184 Pte.	2-01-80
Regalos Arrum, S. R. L.	Av. Hidalgo 732 Pte.	2-56-85
Relojerías Lux	Rodríguez 332 Sur	2-15-15
RELOJES Y REGALOS	HIDALGO 758 PTE.	2-74-92
Steele y Cía.	Av. Morelos 1162 Pte.	2-36-78

S A L

Productora Lagunera de Sal, S. de R. L.	I. Fuentes 99 Pte.	2-38-03
---	--------------------	---------

RESTAURANTES

Apolo Palacio	V. Carrillo 238 Sur	2-04-36
Ayala Carreón, María Guadalupe	Acuña 273 Sur	
Biaggini Pierri, Tomás	Av. Juárez 1652 Pte.	
Café Principal	V. Carrillo 359 Sur	2-74-81
Garret Mallaliou, Mapp	Av. Morelos 854 Pte.	2-59-81
Martinos, Jorge	Av. P. Carranza y Acuña	2-85-15
Maya, José Cruz	Ramos Arizpe 326 Sur	
Maya González, Josefina	Av. Juárez 1628 Pte.	
Papadakis H., Nicolás	Cepeda 213 Sur	2-17-48
Restaurante del Hotel Elvira	Av. Morelos y V. Carrillo	2-06-52
Restaurante Marú	Cepeda 405 Sur	2-30-55
Santaella, Sergio	Allende 925 Pte.	

REFRIGERACION COMERCIAL

Díaz, Arnulfo	Prol. Av. Morelos 150 Pte. Espaldas Cine Royal	2-12-80
---------------	---	---------

LUIS CAVAZOS, S. A.	AV. OCAMPO 3579	2-73-15
LUGO GONZALEZ, CEFERINO	AV. ALLENDE 230 Pte.	2-37-10
Mijares, Samuel	Jiménez 229 Sur	2-17-54
Productos de Refrigeración	Av. Hidalgo 271 Pte.	2-37-74
Refrigeración y Calefacción, S. A.	Av. Juárez 763 Pte.	2-01-78
Utility	Av. Juárez y Comonfort	2-01-30

R O P A

(Almacenes y Cajones)

Acosta-Ramírez, Soledad	Av. Allende 945 Pte.	2-24-08
ACHEM ASSE, ANTONIO	RODRIGUEZ 320 SUR	2-10-70
Ale Hejasse, José	Av. Hidalgo y Ramos Arizpe	2-62-95
Almacenes Atoyac de Torreón, S. A.	J. A. de la Fuente 420 Sur	2-11-40
ALMACENES GARCIA, S. A. SUCURSAL	AV. HIDALGO 1462 PTE.	2-13-12
ALMACENES ZARZAR	AV. HIDALGO 999 PTE.	2-04-29
Almacenes Lafayette	Av. Hidalgo 1638 Pte.	2-23-01
Arriaga Alvarez, Eugenio	Av. Hidalgo 1354 Pte.	2-00-02
Arriaga Alvarez, José	Av. Hidalgo 1425 Pte.	
ARRIAGA ACOSTA, LUCIANO	AV. HIDALGO Y CEPEDA	2-34-37
Arriaga Acosta, Mario	Av. Hidalgo 1644 Pte.	
BLUE ROSE	AV. MORELOS 843 PTE.	2-13-22
Félix Vda. de Barrón, Rosario	Int. Merc. Juárez 49	
Batarse, David Jorge	Av. Hidalgo 902 Pte.	
Bichara Issa, Antonio	Calle Viesca 348 Sur	
Casa Galíndez	Av. Hidalgo 859 Pte.	2-18-73
CASA GARZA	AV. JUAREZ 816 PTE.	2-20-77
Chaúl, Martha	Av. Hidalgo 924 Pte.	2-26-39
Cepeda Arriaga, Pedro	Pasaje Alianza 11	
Corona Cristerna, Austreberto	Múzquiz 351 Sur	
Cueto, Raquel	Abasolo 322 Ote.	2-02-15
EL MAYOREO TORREON, S. A.	AV. HIDALGO Y CEPEDA	2-57-91
El Encanto	Av. Hidalgo 1289 Pte.	2-35-08
El Gorila	Av. Hidalgo 904 Pte.	2-72-90
El Modelo	Acuña 385 Sur	2-60-81
El Puerto de Liverpool	Av. Hidalgo 1242 Pte.	2-43-96
El Palacio de Constantinopla	Av. Hidalgo 886 Pte.	2-40-89

El Surtidor	Av. Aldama y Fco. I. Madero	2-09-34
Espejo y Cía. S. de R. L.	Av. Hidalgo 1309 Pte.	2-01-54
FABRICAS UNIDAS, S. A.	AV. HIDALGO 1444 PTE.	2-13-20
FABRICAS UNIDAS, S. A.	AV. HIDALGO 1385 PTE.	2-12-71
Fayad Ale, Ismael	Av. Hidalgo 951 Pte.	2-22-82
Feigel, Marcos	Av. Hidalgo 1533 Pte.	2-26-19
Gándara, Casa	Av. Juárez 829 Pte.	2-12-73
García de Soria, Julieta	Cepeda 357 Sur	2-04-14
Garza Siller, Gonzalo	Av. Allende 417 Pte.	2-35-26
González Ledezma, María Antonieta	Cepeda 369 Sur	2-37-21
Issa Murra, Salomón	Blanco 378 Sur	2-32-90
Issa Nhaleh, Bichara	Av. Hidalgo 1131 Pte.	2-22-76
Jalil Harb, Anuar	Int. Merc. Juárez 33	
Jalil Harb, Salva	Int. Merc. Juárez 31	
La Poupée	Av. Hidalgo 969 Pte.	2-14-99
La Ciudad de París, S. A.	Av. Hidalgo 1334 Pte.	2-40-91
La Barata de México	Av. Hidalgo 1321 Pte.	2-25-33
la Casa Blanca	Av. Hidalgo 740 Pte.	2-26-14
La Dama Elegante	Av. Hidalgo 1339 Pte.	2-40-85
La Lagunilla, S de R. L.	Hidalgo 1629 Pte.	2-37-65
La Nueva Siria	Av. Hidalgo 1309 Pte.	2-12-58
Lechuga Mendoza, Leonides	Viesca 274 Sur	
Mansur Chayo, Moisés	Av. Hidalgo 1573 Pte.	2-21-39
Marcos Giacomán, Alberto	Av. Hidalgo 1629 Pte.	
Moreno de López, Tomasa	Av. Hidalgo 1434 Pte.	
Muñoz Nava, Socorro	Blanco 172 Sur	2-06-68
Murra Murra, Emilio	Av. Hidalgo 1150 Pte.	
Núñez López, Manuel	Av. Hidalgo 980 Pte.	
Padrelín. Medi, Alfredo	Av. Morelos 1013 Pte.	2-18-30
París. Nueva York	Av. Hidalgo y Rodríguez	2-15-42
Pascual Borque, Sucs. S. R. L.	Av. Hidalgo y V. Carrillo	2-00-34
Raquel	Av. Juárez 768 Pte.	2-02-15
Raychune Harb, Alejandro	Acuña 339 Sur	
Rizk H., Hamud	Av. Hidalgo 1445 Pte.	2-05-42
Rodríguez Valles, Silvia	Av. Morelos 655 Pte.	
Sabag Dahar, Felipe	Hidalgo 1626 Pte.	
Salas Rodríguez, Jovita	Allende 208 Ote.	

Salman, Alejandro	Av. Hidalgo 1600 Pte.	2-79-94
Sobh, Ale	A. Hidalgo y Acuña	
SELECTA CASA BARRIOS	AV. HIDALGO 943 PTE.	2-78-87
Schmidt Jadaime, Jacobo	Av. Hidalgo 1435 Pte.	
Talamás Abularach, María	Av. Hidalgo 743 Pte.	2-78-91
Tiendas Gacela	Ccpeda 379 Sur	2-20-64
Torreón. Mercantil, S. de R. L.	Av. Hidalgo y Blanco	2-09-37
Versalles, S. A.	V. Carrillo 343 Sur	2-70-83
Vigderovich, León	Av. Hidalgo 933 PTE.	2-01-59
Yaujar, Guillermo	Av. Hidalgo y Acuña	
ZARZAR SABAG, ALEJANDRO JUAN	AV. HIDALGO 999 PTE.	2-04-29
Zarzar, Elías J.	Av. Hidalgo 1100 Pte.	2-02-43

ROPA HECHA PARA DAMAS

BARRIOS SOTO, OSVALDO	AV. HIDALGO 943 PTE.	2-78-87
Casa Belinda	Av. Juárez y Acuña	2-35-43
CREACIONES BARRIOS	AV. HIDALGO 740 PTE.	2-26-14
Casa Vita	Av. Juárez 745 Pte.	2-42-95
Femenil	Cepeda 385 Sur	2-72-85
Haro Pérez, María Cristina	Av. Juárez 276 Pte.	2-29-49
Casa Mary, S. R. L.	Av. Morelos 1165 Pte.	

ROPA HECHA PARA NIÑOS

El Puerto de Liverpool, S. A.	Av. Hidalgo 1242 Pte.	2-43-96
FABRICAS UNIDAS, S. A.	AV. HIDALGO 1244 PTE.	2-12-71
Gallegos, María	Av. Juárez 202 Pte.	2-18-99
González, María Antonieta O. de	Cepeda 365 Sur. Pasaje Guerra 5	2-37-21
Rocha Castañeda, Anacleto	Av. Hidalgo 915 Pte.	2-23-43
La Princesa	Av. Juárez 760 Pte.	2-26-63

ROPA PARA CABALLEROS

Beder Sabag, Camilo	Av. Hidalgo 1584 Pte.	2-37-40
Casa Cobos	V. Carrillo 365 Sur	2-18-28
Casa Garza	Av. Hidalgo 816 Pte.	2-20-77
Ion, S. de R. L.	Av. Juárez 1551 Pte.	2-12-70

El Puerto de Liverpool.—	Av. Hidalgo 1242 Pte.	2-43-96
Fuente, Gregorio	Cepeda 339 Sur	2-00-53
La Elegante	Av. Hidalgo 1224 Pte.	2-27-07
Casa Gómez	Av. Juárez 539 Pte.	2-77-85

SALCHICHONERIAS

"El Toro"	Rodríguez 342 Sur	2-84-86
-----------	-------------------	---------

SALAS CINEMATOGRAFICAS

Cine Laguna	Av. Matamoros y Múzquiz	2-79-81
Cinelandia	Av. Comonfort 170 Nte.	2-66-00
CINE TORREON	AV. ABASOLO Y GALEANA	2-51-81
Cía. Operadora de Teatros, S. A.	Av. Matamoros 266 Pte.	2-40-83
Cía. Operadora de Teatros, S. A.	Av. Juárez y Múzquiz	2-69-81
Cía. Operadora de Teatros, S. A.	Av. Matamoros y V. Carrillo	2-09-40
Cía. Operadora de Teatros, S. A.	Av. Morelos y V. Carrillo	
Cía. Operadora de Teatros, S. A.	Av. Morelos y Múzquiz	2-40-82
Cía. Operadora de Teatros, S. A.	Cepeda 155 Sur	2-36-65

SALONES DE BELLEZA

Castillo Salcedo, Consuelo	Av. Morelos 709 Pte.	
Esquivel Muñoz, Teresa	Av. Allende 1035 Ote.	2-19-91
Fíguro	Av. Juárez 1601 Pte.	2-02-80
Guerra, Carolina I. Vda. de	Blanco 482 Sur	2-11-70
La Vogue	Av. Allende 934 Pte.	2-47-90
Myrurgia	Av. Juárez 485 Pte.	2-29-18
Rea, Virginia L. de	Av. Juárez 607 Pte.	2-29-33
Salón de Belleza Alicia	Allende 640 Ote.	2-06-50
Salón Bertini	Av. Juárez 345 Pte.	2-17-30
Salón Graciela	Calz. Colón 174 Sur	2-29-14
Salón París	Av. Juárez 1668 Pte.	2-44-81

SASTRERIAS MILITARES Y CIVILES

Casa Soria	Cepeda 357 Sur	2-04-14
------------	----------------	---------

Escajeda, Melchor	Av. Matamoros 514 Pte.	2-29-37
Martínez, José	Av. Juárez 1515 Pte.	2-17-64
Silva, Isaac	Av. Morelos 455 Pte.	2-56-98

SEGUROS EN GENERAL

Aseguradora Anáhuac, S. A.	Edificio Algodonero 505	2-76-95
Aseguradora Mexicana, S. A.	Edif. Bco. de México 204	2-51-99
El Mundo, S. A.	Edif. Algodonero 403	2-39-08
La Atlántida, Segs. Generales, S. A.	Edif. Monterrey 104	2-27-63
La Azteca, Cía. Mex. de Seguros, S. A.	Edif. Bco. de la Laguna 307	2-21-03
LA COMERCIAL, S. A.	EDIF. MARCOS 307	2-39-62
La Indolatina, S. A.	Edif. Monterrey 407	2-47-00
La Metropolitana, S. A.	Cepeda 450 Sur	2-17-34
La Provincial, S. A.	Cepeda 169 Sur	2-29-80
La Victoria, S. A.	Edif. Vallina 206	2-03-41
Protección Mutua Soc. de Seguros	Av. Abasolo 234 Ote.	2-12-64
Romo Jayme, Guillermo	Edif. Bco. de México 103	2-35-43
Seguros de México, S. A.	Edif. Bco. de México 304	2-18-29
Seguros Progreso, S. A.	Edif. Monterrey 304	2-29-59
Seguros Tepeyac, S. A.	Edif. Algodonero 507	2-13-10
Wood, Cía. Gral. de Seguros, S. A.	Av. Hidalgo 207	2-26-88
Talleres Mutual. Segrs. Agric. de la Laguna, S. A.	Blanco 145 Sur	2-26-08

SITIOS AUTOMOVILES

Alonso, Enrique	V. Carrillo, frente al Apolo	2-13-44
Esquivel Martínez Gregorio	Av. Morelos y V. Carrillo	2-26-80
Galindo, Ramiro	Plaza de los Constituyentes	2-01-66
Macotella, Artonio	Av. Morelos y Galeana	2-01-33
Sitio 40	Av. Matamoros y R. Corona	2-00-40
SECCION No. 2.: Choferes de Sitio:		
El Número 11	Av. Morelos y Cepeda	2-00-11
Sitio 4-50	Plaza de los Constituyentes	2-04-50
Sitio 3-12	Av. Morelos y Ramón Corona	2-03-12
Uío Nazas	Av. Juárez y Donato Guerra	2-40-99
Sitio 1-15	Av. Morelos y Treviño	2-01-15

Sitio 4-92	Av. Hidalgo y V. Carrillo.	
	Frente a la Copa de Leche	2-44-92
Sind. de Choferes y Mecánicos de Torreón	Av. Hidalgo y Blanco	2-39-25
Sitio Alameda	Av. Allende y Leandro Valle	2-41-83
Sitio Aviación	Av. Morelos y V. Carrillo	2-03-30
Sitio de Automóviles "Chapultepec"	Av. Juárez y Blanco	2-76-85
Sitio de Autos 77	Av. Matamoros y Galeana	2-00-77
Treviño, Benito	Av. Juárez y Cepeda	2-00-44

SOLDADURAS

Cold Well de México	Av. Hidalgo 459 Pte.	2-21-26
GASES Y ELECTRODOS, S. A.	Boulevard Torreón 1370 Pte.	2-17-62
Pérez Maldonado, Jesús	Av. Matamoros 705 Ote.	
Soldaduras y Equipos de Monterrey, S. A.	Ramos Arizpe 64 Sur	2-08-59
Taller Astur	Av. Hidalgo 865 Ote.	

SOMBRERERIAS

Casa Larios	Av. Juárez 568 Pte.	2-22-32
Domínguez Castillo, Enrique	Av. Allende 1296 Pte.	26-82
La Casa de Moda, S. A.	Av. Juárez 1065 Pte.	2-48-83
La Casa de Moda, S. A.	Av. Juárez 1150 Pte.	2-61-90
La Moda	Av. Hidalgo 1151 Pte.	2-11-10
Larios, Severiano	Int. Merc. Juárez 38	2-39-77
Pérez Pérez, Francisco	Av. Juárez 858 Pte.	2-24-27
Tardan Hnos	Av. Hidalgo 1366 Pte.	2-00-62

SOMBREROS DE PALMA

Arteaga Hierro, Vicente	Av. Hidalgo 913 Pte.	
Camarillo Jr., Vicente	Blanco 390 y 396 Sur	2-15-26
Camarillo, Santiago	Av. P. Carranza 1742 Pte.	2-06-76

SUBSTANCIAS ABRASIVAS

Lack M., David	J. A. de la Fuente 374 Sur	2-04-71
----------------	----------------------------	---------

TABAQUERIAS

Cantú de la Concha, Ramón	Av. Juárez 821 Pte.	2-46-88
Cía. Cigarrera La Moderna, S. A.	Av. Allende 1066 Pte.	2-17-59
Correa, J. Guadalupe	Av. José de San Martín 1059 Pte.	
Tejada Cabrera, José	Av. Allende 642 Pte.	

TALABARTERIAS

Moreno Soto, Roberto	Av. Juárez 829 Pte.	2-17-05
Román, Norberto	Av. Morelos y Blanco	

TALLERES Y AGENCIAS DE BICICLETAS Y MOTOCICLETAS

De la Rosa García, Leonardo	Av. Allende 1388 Pte.	
De la Rosa, Grabiél Jr.	Hidalgo 1572 Pte.	2-16-40
De la Rosa, Raymundo	Av. Matamoros 290 Pte.	2-22-17

TALLERES DE CARPINTERIA

Alcázar Rosas, Guillermo	Pino Suárez 422 Nte.	
Carrera Ramírez, José Merced	Ramos Arizpe 140 Nte.	
Cordero Juárez, Gregorio	Av. Victoria 275 Ote.	2-32-40
Cuevas Castro, Adrián	Callé D. Guerra 311 Sur	
De Lara Dávila, Enrique	Av. Morelos 1532 Pte.	2-02-62
De la Torre, Ceferino	Treviño 456 Sur	
Estevané, Antonio	Av. Morelos 444 Pte.	2-27-66
Guerrero Marín, Miguel	E. A. Benavides 646 Nte.	
Macías Pérez, J. Cruz	G. Ortega 312 Nte.	
Mitre, Felipe	Calz. Colón 173 Nte.	2-38-71
Moya Narváez, Aurelio	6 de Oct. y 10a.	
Pimentel Morales, Aurelio	Av. Abasolo 719 Pte.	
Ramírez C., Manuel	Guerrero 438 Ote.	2-12-53

TALLERES ELECTRICOS

er, Gerardo	5 de Mayo 1151 Pte.	2-19-70
-------------	---------------------	---------

Galindo, Vicente	Ramos Arizpe 39 Sur	2-17-65
HERNANDEZ, JUAN	AV. JUAREZ 525 PTE.	2-22-27
Loera Martínez, Juan	Calz. Colón 218 Nte.	
Moreno Peña, Ignacio	Ramos Arizpe 82 Sur	2-05-20
Montellano González, Ramón	Av. Matamoros 249 Pte.	
RAMIREZ ALVAREZ, MANUEL	AV. JUAREZ 1143 OTE,	2-70-13
Servicio Eléctrico Automotriz	Calz. Colón 273 Nte.	

TALLERES DE ESPEJOS

CASA MONTAÑA, S. A.	AV. JUAREZ 1352 PTE.	2-40-92
Gastaldí, Juan	Javier Mina 495 Sur	2-18-74

TALLER DE GRANITO

Espeleta, Manuel	Corregidora 1394 Ote.	2-12-17
------------------	-----------------------	---------

TALLER DE LUBRICACION

TORREON AUTOMOTRIZ, S. A.	Calz. Colón y Av. Allende	2-00-30
---------------------------	---------------------------	---------

TALLERES MECANICOS

ABASTECEDORA AUTOMOTRIZ, S. A. C. V.	AV. JUAREZ 751 OTE.	2-07-17
Aguilar Vázquez, Eloíso	Av. Ocampo 659 Ote.	
Alvarez Vidal, Juan	Av. Allende 15 Pte.	2-12-31
Auto Servicio Torreón	Escobedo 752 Ote.	
Berumen, Enrique C.	Comonfort 518 Sur	2-70-91
Berumen, José A.	Blanco 234 Sur	2-00-29
Taller del Pilar	Corregidora 975 Ote.	
Charles Luna, Carlos	Av. Bravo 211 Ote.	
Cruz Ortiz, Alejandro	Av. Morelos 1090 Ote.	
Díaz Aguilar, Salvador	Ramos Arizpe 112 Sur	2-24-68
De la Peña, José María	Av. Matamoros 50 Pte.	2-12-40
Domínguez Narváez, Gaspar	5 de Mayo 1007 Col. Moderna	
Dumke C., Guillermo, Ing.	Av. Hidalgo 1570 Ote.	2-70-21

Elliott Winfield, Dalton	E. A. Benavides 138 Sur	
El Hércules	Rodríguez 48 Nte.	2-01-41
FERMAN LUIS	AV. ALLENDE 654 OTE.	2-44-84
Fernández Peñalbar, Tomás	Av. Hidalgo 140 Ote.	2-52-97
Galván Ochoa, Antonio	Ramón Corona 530 Sur	2-46-91
García Cavazos, Virgilio	J. Mina 343 Sur	
Genera González, Jesús	Av. Hidalgo 912 Ote.	2-20-15
González Castellanos, Arturo	Av. Hidalgo 360 Pte.	2-15-34
López, Jesús	Av. Allende 1333 Pte.	2-32-48
Macías, J. Cruz	González Ortega 333 Nte	2-73-46
Mancha Hnos.	Priv. de Juan Pérez 375	2-36-11
Martínez Medrano, Gonzalo	Av. P. Carranza 76 Pte.	
MELENDEZ JUAREZ, LEOPOLDO	SOR JUANA INES DE LA CRUZ 22	
Montañez, Francisco	Blanco 113 Nte.	2-17-52
Ojeda Medina, Antonio	Hidalgo 109 Nte.	
Ordaz Varela, Edmundo	Av. P. Carranza 618 Pte.	
Pámanes Reyes, Rodolfo	Av. Hidalgo 105 Pte.	
Robles Carrillo, Nicolás	Av. Juárez 1203 Ote.	
Robles S., Onésimo	D. Guerra 558 Nte.	2-09-57
Rosales, Ramiro	Falcón 85 Sur	2-08-04
Ruelas González, Arnulfo	Matamoros 1420 Pte.	
Salas, Jesús	Calz. Colón 295 Nte.	2-03-77
Salcido Lozano, Jesús, Ing.	Abasolo 744 Ote.	2-04-45
Soto Triana, Othón	Av. P. Carranza 1252 Ote.	
SUPER SERVICIO MECANICO, S. R. L.	AV. ALLENDE Y COMONFORT	2-37-12
TALLER DE BENJAMIN PLATA		
MIRANDA	ALLENDE 81 PTE.	
Taller de Manuel Martínez Chaarría	Av. Hidalgo 816 Ote.	
Taller Juan M. Ríos	Av. Hidalgo 1125	
TALLER UNION DE MIGUEL VARGAS	G. CARRILLO 1056 NTE.	
Colón	Comonfort 217 Nte.	2-06-20
ERES FLORES	ABASOLO 519 OTE.	2-32-34
es del Norte	5 de Mayo 1151 Col. Moderna	
s Martinelli	Boulevard y Donato Guerra	2-74-84
...R, CARLOS	OCAMPO 238 OTE.	2-56-86
...Gregorio (Rep. de Bombas)	Av. P. Carranza 866 Ote.	2-55-92
ON AUTOMOTRIZ, S. A.	CALZ. COLON Y AV. ALLENDE	2-09-20
...S, PEDRO	ACUÑA 63 NTE.	2-12-04

Valenzuela y Campa, S. en N. C.
VERDEJA, JOSE
VULCA-HIERRO. J. CAMPOS
Zúñiga M., Antonio
Zivec, Albino

Leandro Valle 362 Sur
AV. HIDALGO 434 OTE. 2-23-39
AV. MATAMOROS 1055 PTE. 2-23-36
Av. Juárez 549 Ote. 2-11-52
Av. Victoria 739 Ote.

TALLER DE PAILERIA

Herrera Mora, José Av. Guerrero 1201 Ote. 2-77-64

TALLER DE REPARACION DE CALZADO

Acosta Sosa, Felipe E. Aguirre Benavides 343 Sur
Narváez Martínez, Antonio Av. Juárez 310 Pte.
ZAPATERIA VILLARREAL, S. A. AV. HIDALGO 1424 PTE. 2-05-35

TALLER DE REPARACION DE

ESTUFAS DE PETROLEO

Aguirre Peralta, Manuel Acuña 44 Nte.

TALLER DE REPARACION DE MEDIAS

Carmona Urrutia, Sofía Blanco 312 Sur

TALLER DE REPARACION DE

RADIADORES

Franco García, Florencio Comonfort 257 Sur

TALLER DE REPARACION DE

RELOJES

Calderón González, Francisco Av. Juárez 978 Ote.
Nava Ramírez, Rosendo Treviño 281 Sur
Rodríguez, Antonio Blanco 285 Sur
Sánchez Torres, José María Av. Juárez 555 Pte.

TALLERES DE SOLDADURA

Acosta Fernández, Luis	Av. Hidalgo 459 Pte.	2-21-26
Cisneros Hernández, Felipe	Av. Hidalgo 1028 Ote.	
Salinas Terrazas, Martín	Ramos Arizpe 8 Nte.	
Urbina, Porfirio	Av. Hidalgo 639 Ote.	

TAPICERIAS

Medina Güemes, Pablo	Av. P. Carranza 20 Ote.
Tapicería Luis Román e Hijos	Av. Juárez 112 Pte.

TENERIAS

Tenería Torreón, S. A.	Av. Victoria 1510 Ote.	2-01-55
------------------------	------------------------	---------

TLAPALERIAS

Alcalá Collignon, Federico, Ing.	Falcón 282 Sur	2-27-72
Berel, S. A. Sucursal Torreón	Av. Juárez 579 Pte.	
Carlos R., Leobardo	Av. Hidalgo 832 Pte.	2-38-20
Estens Fernández, Jaime	Av. Allende 148 Pte.	2-24-13
Pacheco Ojeda, Juan	Av. Juárez 533 Pte.	
González García, Donaciano	Acuña 156 Sur	
Quiroz R., Sabino	Av. Juárez 580 Pte.	2-19-47
Ramírez Morán, Oscar	Múzquiz 250 Sur	
Sánchez de Sánchez, Antonia	Av. Allende 339 Pte.	

TORTILLERIAS

Muñoz Esparza, Manuel	Ramón Corona 26 Nte.	2-24-72
Salinas Valdés, Pedro	Treviño 259	

ULTRAMARINOS

Arias, Fructuoso	Av. Hidalgo 1376 Pte.	2-08-48
Domínguez Paulín, Francisco	Av. Juárez 1151 Pte.	2-58-95
Prumeda, Benigno	Av. Hidalgo 883 Pte.	2-43-95

VELICES

López Gaytán, Crescencio	Cepeda 354 Sur	2-49-92
López Luévano, Eduardo	Ramos Arizpe 340 Sur	
López Luévano, Jesús	Múzquiz 329 Sur	

VIDRIOS Y CRISTALES

CASA MONTAÑA, S. A.	AV. JUAREZ 1352 PTE.	2-40-92
Ibarra Camacho, Carlos	Ramos Arizpe 221 Sur	
ROSALES FERNANDEZ, MARCELO	ZARAGOZA 170 SUR	2-13-51

VULCANIZADORAS

América. Carlos F. Aguilar	Falcón 79 Sur	2-23-05
Carrillo de la Rosa, José Luis	Ramos Arizpe 16 Sur	
La Económica	Comonfort 267 Sur	2-13-01
Morales Ramírez, Ruperto	Av. Allende 1321 Pte.	
RECUBRIDORA JESUS TREVIÑO	ESCOBEDO 755 OTE.	2-13-72
Renovallanta	Av. Hidalgo 426 Pte.	2-06-10
Reyes, Antonio	Av. Juárez 57 Pte.	
Vulcanizadora Azteca	Av. Matamoros 1630 Pte.	2-09-27
VULCANIZADORA DEL NORTE	AV. JUAREZ 1244 OTE.	
Vulcanizadora Laguna	Av. Matamoros 501 Pte.	2-33-37
VULCANIZADORA MARTINEZ, S. A.	RAMOS ARIZPE 30 SUR	2-37-02

ZAPATERIAS

Ale Taleb, Said	Av. Hidalgo 915 Pte.	
Anaya Ontiveros, Cornelio	Acuña 301 Sur	
Arroyo Vda. de Adriano, María	Av. Juárez 1709 Pte.	
Beder Sabag, Manuel	Ramos Arizpe 356 Sur	
Bitar Atcham, Hani	Acuña 338 Sur	2-23-01
Canales Silva, Tomasa	Acuña 333 Sur	
Castrejón Hernández, Tereso	Ramos Arizpe 256 Sur	
Camilo, David	Av. Hidalgo 1627 Pte.	2-18-64
Gallegos Micher, María	Acuña 385 Sur	
Giacomán, Elías	Av. Hidalgo 1103 Pte.	

Giacomán, Julio	Rodríguez 362 Sur	
Giacomán Gidi, Juan	Av. Juárez 1016 Pte.	
Giacomán Marcos, Félix	Av. Juárez y Acuña	2-21-80
Giacomán de Morales, María	Rodríguez 372 Sur	
La Popular	Av. Morelos y Rodríguez	2-11-45
Muñoz de Lee, Socorro	Blanco 172 Sur	2-06-68
Padrelín Medi, Alfredo	Av. Morelos 1013 Pte.	2-18-30
REA ESPARZA, FRANCISCO	JUAREZ 826 PTE.	
Rea López, Angélica	Av. Hidalgo 1844	
Rigada, Jaime	Hidalgo 1084 Pte.	2-28-42
Sabag Matar, Camilo	Av. Hidalgo 1656 Pte.	2-79-95
Tueme Dieck, Víctor	Av. Juárez 878 Pte.	
Yassin Hamdan, Alí	Av. Hidalgo 1602 Pte.	
Zapatería Colón	Calz. Colón 419 Nte.	2-26-77
Zapatería Justicia	Av. Hidalgo 1132 Pte.	2-11-16
Zapatería Palacio	Acuña 378 Sur	2-19-60
Zapatería Tueme, S. A.	Hidalgo 1231 Pte.	2-04-04
ZAPATERIA VILLARREAL	HIDALGO 1424	2-05-35
Zarzar, J. Miguel	Av. Hidalgo y Acuña	2-27-16
Yacamán, José M.	Av. Hidalgo 1419 Pte.	2-18-94
Zapatería Bambino	Rodríguez 259 Sur	2-05-65
Zapatería Siempre	Acuña 344 Sur	



DIRECTORIO PROFESIONAL

DIRECTORIO PROFESIONAL

ABOGADOS:

Aguilar D., Victorio	Av. Matamoros 1257 PPte.	2-26-35
Alanís, Abdón, Jr.	Acuña 140 Sur	2-06-45
ALGABA, HORACIO G.	EDIF. ROMO. DESP. 26	2-19-33
Arellano López, Valente	J. A. de la Fuente 112 Sur	2-42-90
Avelar Durán, Salvador	V. Carrillo 33 Sur	2-04-11
Ayala Padilla, Benigno	Edif. Monterrey 201	2-09-77
BAÑUELOS JOSE	AV. MATAMOROS 827 PTE.	2-69-92
BUSTAMANTE GURZA, LUIS	AV. MORELOS 215 PTE.	2-05-52
Cabello Flores, Ernesto	Edif. Banco de México 404	2-14-45
Campos Favela, Humberto	Edif. Carmel. Desp. 108	2-39-37
Canales, Mario	Banco de la Laguna 203	2-29-79
Carmona, Matías	Edif. Bco. de la Laguna 301	2-08-13
Castañeda, Emilio	L. Valle 354 Nte.	2-00-68
Cedillo G., Jesús	Edif. Monterrey. Desp. 107	2-64-94
Cofiño, Salvador	Cepeda 370 Sur	2-71-75
Cordero, Feliciano	R. Corona 274 Sur. Desp. 102	2-09-30
CORDOVA MILLER, CUITLAHUAC	I. FUENTES 130 SUR	2-04-55
Córdova Zúñiga, Leobardo	Edif. Monterrey. Desp. 607	2-73-87
Córdova Zúñiga, Raymundo	Edif. Bco. de la Laguna 208	2-13-75
Dávila, Lorenzo	L. Vicario 149 Sur 3	2-13-59
Del Bosque, Homero H.	Av. Morelos 779 Pte.	2-68-86
Del Bosque, Jesús María	Av. Morelos 779 Pte.	2-11-74

DEL RIO, LUIS FELIPE	AV. ESCOBEDO 149 OTE.	2-17-42
Del Río, Roberto	R. Corona 274 Sur 1	2-15-38
De la Garza González, Crescencio	Av. Matamoros 615 Pte.	2-29-39
De la Peña, Indalecio	Ramón Corona 359 Sur	2-30-76
DE LA PEÑA SANCHEZ, PRAXEDIS	EDIF. BCO. DE LA LAGUNA 211	2-29-32
Elizondo Saucedo, Federico	Edif. Monterrey Desp. 307	2-31-00
García Cárdenas, Felipe	Av. Abasolo 616 Ote.	2-28-16
García, Eduardo José	Edif. Monterrey. Desp. 107	2-37-44
García, J. José G.	Banco de México 302	2-09-08
González Treviño, Rodolfo	Edif. Bco. de México 404	2-14-45
Gutiérrez Soto, Francisco	Edif. Monterrey 602 y 603	2-31-39
Haces Gil, Lucas	Edif. Bco. de México 404	2-14-45
Iduñate, José María	Edif. Bco. de la Laguna 202	2-36-23
Leal M., Manuel	Edif. Bco. de la Laguna 310	2-20-22
Medina, Antonio D.	Falcón 78 Sur	2-04-59
Mijares Contreras, Raúl	Galeana 239 Sur	2-08-23
Montes Bátiz, Alejandro	Edif. Monterrey 109	2-26-07
Olvera, Enrique y Gonzalez, Andrés	Edif. Hidalgo 113	2-22-01
Oranday, Francisco	Edif. Bco. de la Laguna 203	2-29-79
Ortega, Luis	Zaragoza 349 Sur	2-02-14
Ortiz Camacho, Mario	Av. Escobedo 87 Ote.	2-33-32
Ortiz R. Isidro	Edif. Monterrey 112	2-08-70
Quezada Sánchez, David	Av. Morelos 1012 Pte.	2-27-38
Ramos Clamont, Humberto	Av. Morelos 1012 Pte.	2-60-90
Rangel Realme, Gustavo	Edif. Romo 24	2-20-72
Real, Carlos, Jr.	Edif. Bco de México 301	2-23-30
Ricalde Gamboa, Reinaldo	Edif. Monterrey 102	2-04-10
Ríos Orona, Pedro	J.A. de la Fuente 143 Sur	2-44-97
Rodríguez, Aureliano T.	Edif. Monterrey 108	2-19-35
Ruiz Rangel, Pablo	Av. Allende 149 Pte.	2-25-41
Saldaña, Agustín	Av. Morelos 978 Pte.	2-06-49
Saldaña, Roberto	Av. Morelos 952 Pte.	2-24-09
Sánchez de la Fuente, Felipe	Edif. Bco. de la Laguna 309	2-54-84
Sánchez, Jorge S.	Edif. Hidalgo 308	2-03-75
Sánchez J. Jorge	Av. Juárez 349 Pte.	2-00-78
Sánchez y Sánchez, Salvador	Edif. Bco. de la Laguna 206	2-14-14
Siller, Arnoldo	Edif. Hidalgo 308	2-38-13

Siller, Arnulfo M.	Edif. Carmel 105	2-22-24
Siller y Siller, Héctor	Edif. Monterrey 411	2-24-60
Tejada, Elías T.	Treviño 123 Sur	2-43-86
Urby Valero, Palemón	Edif. Carmel 212	2-48-95
Valdés, Casimiro	Av. Morelos 799 Pte.	2-05-58
Valdés Galindo, Armín	Av. Juárez 357 Pte.	2-37-55
Valdés, Norberto	Av. Juárez 262 Pte.	2-05-15
VAZQUEZ CARRILLO, AMADOR	AV. MATAMOROS 615 PTE.	2-29-04
Villarreal de la Garza, Salvador	Edif. Carmel Desps. 106-107	2-22-24
Zurita, José	Matamoros 1238 Pte.	2-06-27

ARQUITECTOS E INGENIEROS

Ing. Alanís, Juan José	Matamoros 1037 Ote.	2-08-77
Ing. Alegre, Alberto N.	G. A. Carrillo 930 Nte.	2-35-15
Ing. Bracho, José	Edif. Monterrey 605	2-41-91
Ing. Castillo Astrain, Atanasio	Acuña 232 Sur	2-20-44
Ing. Cabada, Miguel	Matamoros 655 Ote.	2-37-29
Ing. Caballero, Enrique	Calz. Colón 371 Nte.	2-08-15
Ing. Colores, Florentino	J. A. de la Fuente 290 Sur	2-61-81
Ing. Díaz Vélez, Rodolfo	Av. P. Carranza 1317 Pte.	2-29-19
Ing. Del Riego, Leonardo	Av. Díaz Mirón 3333 Ote.	2-72-67
Ing. Flores de la Fuente, Jesús	Av. Morelos 1005 Ote.	2-33-10
Ing. García, Antonio	Rodríguez 163 Sur	2-04-62
Ing. García Reza, Angel	Calle de Alvarado Col. Las Rosas. G. Palacio	
Arq. Gómez Palacio, Carlos	Treviño 79 Sur	2-22-58
Ing. Gómez Palacio, Humberto	J. Mina 155 Nte.	2-70-39
Arq. Gómez Robledo, Gerónimo	Dalia 175	2-75-15
Ing. González Fariño, Eduardo	Edif. Algodonero 203	2-14-12
Ing. González, Joaquín A.	Av. Hidalgo 442 Pte.	2-28-24
Ing. Laorden, Abraham	Av. Hidalgo 783 Pte.	2-08-31
Ing. Martín del Campo, Carlos	J. A. de la Fuente 170 Sur	2-38-72
Ing. Montemayor, Braulio	Calz. Colón 392 Nte.	2-24-39
Ing. Ortiz, José	Bco. de la Laguna 114-115	2-37-15
Ing. Rico, Rafael	Edif. Vallina 305	2-12-18
Ing. Rivera Calatayud, Enrique	Treviño 375 Sur	2-05-63

Arq. Ruiz de Esparza, Manuel	Centenario 205 Ote. G. Palacio	4-01-56
Agr. Salmón, Adalberto, Jr.	Hidalgo 455 Ote.	2-19-38
Ing. Sánchez Sol, Andrés	Corregidora 1105 Ote.	2-33-17
Arq. Santibáñez García, Ernesto	Edif. Hidalgo 206	2-32-20
Arq. Torres Ortega, Carlos	2a. Priv. del Carmen 53	2-71-54

CONTADORES PUBLICOS Y

AUDITORES

Bassol, Alejandro	L. Vicario 236 Sur	2-07-37
Cabrero, J. Cruz	Av. P. Carranza 1414 Ote.	2-72-33
Ceniceros, Gabriel	Edif. Monterrey. Desp. 101-105	2-07-15
Cuadros Vidal, Arturo	Acuña 53 Sur	2-36-53
Favela Esparza, Carlos	Edif. Carmel 103	2-38-65
Frías, Juan Manuel	Av. Morelos 26 Ote.	2-73-96
García, Manuel, Jr.	Edif. Carmel 203	2-33-07
Garza Lozano, Alicia R. de	Av. Morelos 209 Pte.	2-10-64
González López, Manuel	Edif. Hidalgo 306	2-10-80
Hernández Morales, Emigdio	Edif. Marcos 303	2-21-25
Jayme, Carlos	Av. Morelos 1559 Pte.	2-14-16
Jayme J., Bernardo	Matamoros 456 Ote.	2-55-87
Lomas, Ma. Guadalupe A. de	Zaragoza 92 Nte.	2-12-26
López, Pablo	Priv. del Carmen 73 Sur	2-21-68
Mena, Ricardo	Bco. de la Laguna 108	2-23-37
Montalba, Francisco	Calz. Colón 388 Sur	2-14-23
Morales, Edelmiro	Edif. Monterrey 904	2-09-03
Muñoz, Enrique	Edif. Monterrey 1002	2-26-61
Muñoz, Quirino B.	Av. Allende 214 Pte.	2-08-29
Olvera Martínez, Octavio	Edif. América 203	2-55-96
Rodríguez, Ausencio	Edif. Vallina 101	2-54-96
Román, Juan Francisco	Ocampo 84 Ote.	2-20-65
Romo Jayme, Alfonso	Allende 669 Pte.	2-39-54
Villarreal de la Fuente, David	Av. Escobedo 158 Pte.	2-62-81

MEDICOS

ESPECIALISTAS

CARDIOLOGOS

Dr. Arauz, Fernando	Av. Juárez 442 Pte.	2-77-95
Dr. Muñoz, Carlos	Policlínica Laguna. Desp. 107	2-26-01
Dr. Sada Quiroga, Enrique	Centro Médico Desp. 111	2-12-13
Dr. Villarreal, José G.	Av. Matamoros 675 Pte.	2-26-69

OTORRINOLARINGOLOGOS Y

OCULISTAS

Dr. Gallegos, Arturo	Av. Morelos 604 Pte.	2-11-50
Dr. Garibay Fernández, Alfonso	Centro Médico. Desp. 2	2-49-90
Dr. Madero, Germán	Centro Médico	2-35-32
Dr. Lozano Rocha, Oliverio	Centro Médico	2-21-16
Dr. Villarreal Roiz, Roberto	Av. Morelos 818 Pte.	2-37-08

RADIOLOGOS

Dr. Arauz, Fernando	Av. Juárez 442 Pte.	2-77-95
Dr. Muñoz, Carlos	Policlínica Laguna	2-26-01
Dr. Sada Quiroga, Enrique	Centro Médico. Desp. 111	2-12-13
Dr. Villarreal, José G.	Av. Matamoros 675 Pte.	2-26-29

MEDICOS GENERALES

Dr. ADAME H., VICENTE	Edif. Romo. Desp. 27	2-03-03
Dr. Aguilar Delgado, Luis	Av. Escobedo y González Ortega	2-13-04
Dr. AGUILAR GUTIERREZ, ANGEL	AV. JUAREZ 150 PTE.	2-29-70
Dr. Albores Culebro, Carlos	Calz. Colón 225 Sur	2-08-80
Dr. Albores Culebro, Mario	Falcón 295 Sur	2-15-49

Dr. Alvarado, Tomás	Av. Morelos 940 Pte.	2-00-15
Dr. ALVAREZ ACEVEDO, JUAN	FALCON 264 SUR	2-02-71
Dr. ALVAREZ MARQUEZ, JUAN	AV. MORELOS 1033 PTE.	2-35-49
Dr. Arenal Camargo, Luis	Policlínica Laguna 103	2-14-72
Dr. Avila Soto, Manuel	Centro Médico 211	2-37-62
Dr. BALDERRAMA RUIZ, FRANCISCO	AV. JUAREZ 150 PTE.	2-37-72
Dr. Barragán, Joaquín	Escobedo 649 Ote.	2-14-44
Dr. Buerba Patiño, Francisco	Av. Juárez 1634 Pte.	2-32-70
Dr. Campa, Jesús Francisco	Av. Matamoros 688 Pte.	2-24-74
Dr. Campos Navarro, Daniel	Av. Matamoros 596 Pte.	2-24-43
Dr. Castrillón, Jesús	Av. Allende 351 Ote.	2-12-20
Dr. Ceniceros Ríos, Pedro	Centro Médico 203	2-01-58
DR. CORONA DOMINGUEZ, ARNULFO	CENTRO MEDICO 101	2-39-13
DR. CRUZ BARBA, DAVID	AV. JUAREZ 150 PTE.	2-37-72
Dr. Cuéllar Orozco, Raúl	Centro Médico 105	2-30-64
Dr. Chávez Orozco, Francisco	Policlínica Laguna	2-20-49
Dr. De Alba, J. Manuel	Acuña 74 Sur	2-15-16
Dr. De Lara, Salvador	Av. Morelos 653 Pte.	2-01-23
Dr. De la Fuente, J. Romeo	Falcón 383 Sur	2-05-05
Dr. De la Parra, Rafael	J. A. de la Fuente 310 Sur	2-04-09
Dr. Del Bosque, César Augusto	Av. Morelos 779 Pte.	2-05-66
Dr. Del Valle Sánchez, Joaquín	Centro Médico 109	2-26-30
Dr. Echávarri Ramírez, Francisco	Av. Juárez 1020 Ote.	2-75-27
Dr. Elizondo Langange, Alfonso	Av. Aldama 380 Ote.	2-61-83
Dr. Fernández, Gustavo G.	Av. Hidalgo 57 Pte.	2-28-20
Dr. Fernández M., Francisco	Av. Morelos 160 Pte.	2-16-31
Dr. Fernández Rodríguez, Enrique	Centro Médico 204	2-39-48
Dr. Figueroa, Heraclio	Av. Matamoros 614 Pte.	2-03-05
Dr. Figueroa, Luis Manuel	Av. Matamoros 81 Pte.	2-34-13
Dr. Finck, Carlos	Av. Morelos 567 Pte.	2-01-22
Dr. Folch Guimerá, Emilio	Av. Juárez 1039 Pte.	2-02-16
Dr. Franco Pedroza, Guillermo	Av. Juárez 442 Pte.	2-38-28
Dr. Fuentes Pérez, Jesús	Fco. I. Madero 835 Nte.	2-33-58
Dr. Galindo C., Jesús	Niños Héroe 83 Nte.	2-48-68
Dr. Galindo Flores, Juan	Av. Juárez 216 Pte.	2-16-48
Dr. Gantenbein Rodríguez, Santiago	Rodríguez 29 Nte.	2-63-87
Dr. GARCIA GARZA GUALBERTO	AV. MATAMOROS 473 PTE.	2-20-61

Dr. García R. Roberto	J. A. de la Fuente 220 Sur	2-68-88
Dr. GARZA, OSCAR	CENTRO MEDICO. DESP. 213	2-66-92
Dr. González Duéñez, Rubén	Av. Juárez 25 Pte.	2-11-63
Dr. González Bourillón, Carlos	Av. Matamoros 675 Pte.	2-13-43
Dr. González Gutiérrez, Arturo	Centro Médico 110	2-15-54
Dr. Graziano Heche, René	Centro Médico 201	2-39-12
Dr. Guerra, J. Abel	Allende y Valdés Carrillo	2-07-50
Dr. Guerrero, Albino	Policlínica Laguna	2-20-38
Dr. Gutiérrez, Horacio	Morelos y Falcón 794 Pte.	2-11-41
Dr. Hernández Chávez, Ricardo	Av. Matamoros 107 Pte.	2-16-27
Dr. Iturriaga M., Antonio	Policlínica Laguna	2-13-28
Dr. Jerkov, Pablo	Av. Morelos 464 Pte.	2-25-16
Dr. Lacayo Delgado, Reynaldo	Av. Morelos 587 Pte.	2-26-74
Dr. Livas Canales, Nemesio	Av. Juárez 1559 Pte.	2-30-68
DR. LOME, AGUSTIN	AV. MATAMOROS 860 PTE.	2-34-14
Dr. López Aranda, Luis	Av. Morelos 607 Pte.	2-47-85
Dr. Llerenas, Manuel	Policlínica Laguna 202	2-01-34
Dr. Madinaveitia, Urbano	Av. Matamoros y J. A. de la Fuente	2-34-41
Dr. Maeda V., Luis	Av. Morelos 517 Pte.	2-31-17
Dr. Márquez Olivares, José	Blanco 442 Sur	2-27-62
Dr. Martínez Gomera, Ramiro	Av. Matamoros 565 Pte.	2-20-80
Dr. Martínez Soto, David	Falcón 297 Sur	
Dr. Medina G., Manuel	Av. Matamoros 1419 Pte.	2-64-87
Dr. Méndez Pérez, Heriberto	Centro Médico 208	2-02-27
Dr. Meza Contreras, Pedro	V. Carrillo 53 Nte.	2-18-40
Dr. Mihaloglou, Diamant R.	Av. Morelos 729 Pte.	2-08-63
Dr. Mihaloglou, Jorge	Av. Morelos 729 Pte.	2-08-63
Dr. Montoya Rosales, Luis	Policlínica Laguna 108	2-57-86
Dr. Mora Pérez, F.	Av. Matamoros 818 Pte.	2-10-20
Dr. Morales Morales, Mario	Av. Escobedo 83 Pte.	2-16-59
Dr. Morales Orive, Roberto	Policlínica Laguna 105	2-19-23
Dr. Murra Talamás, Antonio	I. Fuentes 208 Sur	2-16-18
Dr. Murra Talamás, Emilio	Matamoros y L. Vicario	2-63-91
Dr. Ordaz Granado, Héctor	Av. Matamoros 889 Pte.	2-35-14
Dr. Peña V., Francisco	Av. Morelos 494 Pte.	2-78-93
Dr. Peña Velázquez, Juan	Policlínica Laguna, Desp. 201	2-11-22
Dr. Pérez, Joaquín R.	Av. Allende 968 Pte.	2-15-61

Dr. Pérez Salinas, Luis	AV. Juárez y Ramos Arizpe	2-67-90
Dr. Preza, Hugo Fausto	Policlínica Laguna 104	2-39-35
Dr. Quezada López, Oscar	Av. Morelos 575 Pte.	2-10-11
Dr. Ramírez H., Carlos	Av. Matamoros 995 te.	2-24-19
Dr. Ramírez Valdés, Gregorio	Centro Médico 102	2-16-13
Dr. Reyes Gamboa, Gonzalo	Av. Matamoros 593 Pte.	2-25-42
Dr. Ríos Veloz, Moisés	Av. Matamoros 688 Pte.	2-96-92
Dr. Rivera M., Fernando	Av. Juárez 655 Pte.	2-33-76
Dr. Rodarte F., Leopoldo	Policlínica Laguna	2-14-79
Dr. Rodríguez Ibarra, Blas	Av. Matamoros 1217 Pte.	2-02-22
Dr. Sánchez de la Fuente, Edmundo	Av. Morelos 212 Pte.	2-06-15
Dr. Sánchez Guerrero, Dionisio	Av. Juárez 1667 Pte.	2-10-25
Dr. Sánchez Siller, Carlos	Av. Matamoros 675 Pte.	2-69-82
Dr. SILVA I., MARIO	AV. MATAMOROS 1019 PTE.	2-29-62
Dr. SILVA, SAMUEL	AV. MATAMOROS 732 PTE.	2-43-82
Dr. Siller, Jorge	Centro Médico 112	2-53-90
Dr. Sánchez y Sánchez, J. Trinidad	Policlínica Laguna 203	2-05-80
Dr. Solís Favila, Jesús	Av. Morelos 1076 Pte.	2-16-09
Dr. Tinajero Benavides, Guillermo	Policlínica Laguna 207	2-08-46
Dr. Tuame Dieck, Luis	Av. Morelos 618 Pte.	2-37-64
Dr. Urbina García, Rafael	Av. Escobedo 595 Ote.	2-56-95
Dr. Valdés Muriel, Jesús	Centro Médico 107	2-18-48
Dr. Valdés, Nicolás	Av. Juárez 457 Pte.	2-77-82
Dr. Vargas Sahagún, Jaime	Centro Médico 106	2-44-85
Dr. Vázquez Campos, Heriberto	Av. Allende 520 Pte.	2-16-68
Dr. Viesca Benavides, Enrique	Av. Morelos 1539 Pte.	2-09-49
Dr. Villarreral, José G.	Av. Matamoros 675 Pte.	2-26-69
Dr. Villarreal Larriva, Miguel	Av. Escobedo 719 Ote.	2-13-25
Dr. Vizcaino, Salvador	Av. Matamoros 639 Ote.	
Dr. Willmans, Roberto	Av. Morelos 993 Pte.	2-40-95
Policlínica Laguna	Av. Morelos 835 Pte.	2-14-43
Centro Médico	Av. Juárez y Rodríguez	2-02-05
Socs. Médicas Ejidales de la Laguna	L. Vicario 234 Sur	2-01-48



OFICINAS PUBLICAS Y DE GOBIERNO

Administración de Correos	Altos Palacio Federal	2-29-61
Aduana de Torreón - Administración	Calz. Metalúrgica	2-25-58
Ag. del Ministerio Público - Fuero Común	Presidencia Municipal	2-28-62
Ag. del Ministerio Público Federal	Palacio Federal	2-17-04
Agencia Fiscal Municipal	Presidencia Municipal	2-09-36
Com. Directivo del Distrito de Riego	Rodríguez 267 Sur	2-25-78
Del Fed. de Salub. en el Edo. de Coah.	Av. Juárez y R. Corona	2-00-16
Departamento de Limpieza	Av. Lerdo de Tejada y Calle 23	2-07-53
Dep. de Sal. Púb. Serv. Sanit. Ejidal	Av. Morelos y Fco. I. Madero	2-47-94
Dirección de Educación Federal	Av. Juárez y Ramón Corona	
Dirección de Tránsito	Av. Aldama y D. Guerra	2-03-27
Depto. Agrario. Deleg. en la Laguna	Palacio Federal	2-04-43
Depto. de Asistencia Soc. Infantil	Av. Morelos 839 Pte.	2-15-70
Depto. de Obras Públicas del Municipio	Presidencia Municipal	2-44-91
Dirección Nacional de Caminos	Zacatecas 503 Ote.	2-11-07
Hospital Militar	Av. Juárez 851 Ote.	2-02-53
Inspección 1a. Div. de Telecomunicaciones	Palacio Federal	2-20-74
Inspección Fed. de Producciones de Metal	Escobedo 373 Pte.	2-10-76
Inspección Gral. de Policía	Av. Abasolo y Falcón	2-02-72
Insp. Gral. de Policía, 1a. Demarcación	Av. Corregidora 218 Ote.	2-09-33
Insp. Gral. de Policía, 2a. Demarcación	Av. Juan Pérez s/n.	2-57-97
Insp. Gral. de Policía, 3a. Demarcación	Av. del Estadio 120 T. J.	2-78-94
Insp. Gral. de Policía Of. del Inspec.	Av. Abasolo 774 Pte.	2-46-93
Jefatura de las Comisiones de Seguridad	Av. Abasolo 760 Pte.	2-01-38
Junta Central de Conc. y Arbitraje	Presidencia Municipal	2-01-12

BROCHE DE ORO

Ya para cerrar esta edición, queremos referirnos a uno de los más gustados números de la celebración del Jubileo de Torreón: la elección de reina de todos los festejos que con este motivo se verifican.

Porque una vez más ha quedado de manifiesto la pujanza, el brío laguneros, que no se han arredrado ante la grave situación porque está atravesando la Comarca: una sequía atroz, abatimiento de los niveles de agua en las norias, etc., etc., haciendo que no se tientes el corazón los laguneros para ayudar a los fines benéficos que se persiguen.

Esta elección de reina marca un record en un aspecto muy esencial: el económico, pues la recaudación verificada por los dos grupos sostenedores de las candidaturas de los dos pimpollos laguneros, que prestaron su gentil concurso para este acto, ascendió a la respetable cifra de \$236,991.80, que ni en mejores tiempos, en épocas más bonancibles, se ha visto.

La elección tuvo un toque romántico y sentimental, pues las dos candidatas de hoy en día son, a su vez, hijas de las que figuraron como Reina y Princesa de las fiestas con que la ciudad de Torreón celebró sus Bodas de Plata. Es decir, que románticamente se estableció una tradición, resultando, en la actualidad, la señorita Alejandra Haces Pámanes, Reina y Señora de Torreón en su Cincuentenario mediante la estratosférica cantidad de 1.889,108 votos, depositados por sus numerosos simpatizadores; y la señorita Cecilia Torres Larriva, Princesa Real, siendo ambas hijas de muy estimables miembros de la sociedad Lagunera.

¿Quieren, ustedes que mencionemos hechos con los que, sentimentalmente esta elección sobrepasó todo lo imaginable?. Pues bien, los diremos.

¿Qué puede decirse de una tierra donde para hacer triunfar a su candidata un humilde deportista pone en subasta su bicicleta para comprar votos a favor de ella? ¿donde otro, también deportista, chamaco él, arroja su guante de beisbol con la misma galante intención, sin importarle que con él pierde el ejercicio de su afición? y ¿qué decir, por último, de esta tierra donde se ha podido ver a una humilde portidiosa deshacerse de sus paupérrimos ingresos solo para hacer triunfar a la que quiere hacer su soberana?.

Esto, solo se ve en la Laguna.

Así, pues, esta Guía se honra en felicitar a las muy estimables señoritas Alejandra y Cecilia, deseándoles un reinado feliz y próspero.

APENDICE.

Queremos hacer constar que dos o tres artículos que figuran en el cuerpo de esta Guía, pertenecen a autores cuyos nombres no tuvimos la precaución de retener. Son ellos: "Haciendas de México", "Las Cosechas del Océano", "Vida en Marte", "La Mujer Mexicana es Considerada la más Prolífica del Mundo" y "Gigantesco Experimento para Advertir a Tiempo el Cáncer".

Rogamos, pues, a nuestros lectores tomar debida nota de lo anterior, en la seguridad de que fué un error involuntario no hacer figurar al lado de tales artículos el nombre de sus autores.

Tenemos que hacer constar una sensible omisión en el Directorio Profesional, en la Sección de Abogados, y es la que se refiere al Lic. Abel Solórzano M., quien tiene su oficina en el Desp. 406 del Edif. Monterrey, con teléfono número 2-03-07.

Al mismo tiempo, deseamos expresar nuestro agradecimiento más rendido a la Imprenta Mayagoitia y a su dinámico propietario, Sr. Víctor Mayagoitia, por su decidida y estimable cooperación al hacerse cargo de la edición de esta obra.

El Autor.

OFICINAS CONSULTADAS:

Agencia de la Secretaría de Economía
Agencia de Petróleos Mexicanos en Torreón
Cámara Nacional de Comercio de Torreón
Compañía Eléctrica Mexicana del Norte, S. A.
Dirección de Educación Federal
Dirección de Recursos Hidráulicos en C. Lerdo, Dgo.
Dirección de Tránsito Local
Empresa de Abastecimiento de Aguas y Drenaje de
Torreón
Estación Meteorológica Militar de Cooperación Inter-
nacional en Torreón
Inspección de la II Zona Escolar en el Edo.
Oficina Central de Correos de Torreón
Oficina de Telégrafos Nacionales
Oficina del Jubileo de Oro de Torreón
Patronato para la Investigación, Fomento y Defensa
Agrícola de la Comarca Lagunera.
Servicios Coordinados de Salubridad en el Edo.

LIBROS CONSULTADOS:

Diccionario de Sabiduría, por T. Borres y Saínz de Robles

Estructura de Torreón, por el Lic. Salvador Vizcaíno Hernández

Frases Célebres de Hombres Célebres, por Manuel Pumarega

Historia de la Laguna, por D. Eduardo Guerra
(Torreón y sus fundadores)

Población, por D. Julio Durán Ochoa

Presidentes Municipales de Torreón por Pablo C. Moreno

Refranero Clásico por Juan Suñé Benages

FE DE ERRATAS.

En la primera línea de la columna de la derecha de la página No. 11, dice: "na, es una de las consideradas dentro de los más"; debe decir: "es de las consideradas dentro de los más".

En la línea número 28 de la columna de la izquierda de la página 16, dice: "duciaria y del Consejo Directivo del Hotel"; debe decir: "duciaria de Torreón y del Consejo Directivo del Hotel".

En la línea número 12 de la columna de la izquierda de la página No. 17, dice: "trial que levantado enormemente y dado im-"; debe decir: "trial que ha levantado enormemente y dado im-".

En las líneas 13 y 14 de la columna de la derecha de la misma página, dice: "zatlán, Jal., Catedrático de Biología en la Universidad de Guadalajara y Director del"; debe decir: "zatlán, Jal., ex-catedrático de Biología de la Universidad de Guadalajara y ex-Director del".

En la línea 21 de la columna de la izquierda de la página 22, dice: "Bocado comido, no ganar amigo"; debe decir: "Bocado comido, no gana amigo".

En la línea número 6 de la columna de la izquierda de la página 25 dice: "su género, al de Ojuela. Es digna de ser visi-"; debe decir: "su género, el de Ojuela. Es digna de ser visi-".

En la línea 5 de la columna de la derecha de la página 26, dice: "posible a lo menos así lo tiene pedido, que"; debe decir: "posible, a lo menos así se tiene pedido, que".

En la línea número 16 de la columna de la izquierda de la página número 26, dice: "gratuitamente local necesario"; debe decir: "gratuitamente el local necesario".

En las líneas 10 y 11 de la columna de la derecha de la página 37, dice: "y en el de más alta, o sea, 1946, se cosecharon 16,629 toneladas"; debe decir: "y en el de más alta, o sea, 1946 se cosecharon 30,022 toneladas".

En la línea número 30 de la columna de la izquierda de la página 54, dice: "tada a ella por esplendida vía pavimentada"; debe decir: "tada a ella por espléndida vía pavimentada".

En la línea número 9 de la columna de la derecha de la página 67, dice: "de Septiembre dde 1956, como ejemplo"; debe decir: "de Septiembre de 1956, como ejemplo".

En la línea número 21 de la columna de la izquierda de la misma página, dice: "cia, Torreón ocupa el cuarta lugar en la Re-"; debe decir: "cia, Torreón ocupa el cuarto lugar en la Re-".

En la línea número 8 de la columna de la izquierda de la página 71, dice: "cipios de 1957. Si se fija uno más detenida-"; debe decir: "cipios de 1958. Si se fija uno más detenida-".

En la línea número 6 de la columna de la derecha de la página 80, dice: "vavor de mercurio en las siguientes avenidas"; debe decir: "vapor de mercurio en las siguientes avenidas".

En la línea número 5 de la página 88, se lee: "De Torreón a Méxco"; debe leerse: "De Torreón a México, D. F."

En la línea número 6 de la página 89, dice: "S. Díaz Gutiérrez"; debe decir: "S. Díez Gutiérrez".

En la línea número 10 de la columna de la derecha de la página 95, dice: "crisis y se hallaba en menguante con las;" debe decir: "crisis y se hallaba en menguante; con las".

En las líneas 12 y 13 de la columna de la izquierda de la página número 102 dice: "por Bermejillo, Ceballos y Zavalza que la en que"; debe decir: "por Bermejillo, Ceballos y Zavalza que la que en".

En la línea número 12 de la columna de la derecha de la página 105, dice: "Artes Graficas, Alvarez, Arista, Sebastián"; debe decir: "Artes Gráficas, Alvarez, Arista, Sebastián".

En la línea número 18 de la columna de la izquierda de la página número 127 dice: "mil mujeres mexicans entre los 15 y 49"; debe decir: "mil mujeres mexicanas entre los 15 y 49".

En la línea número 5 de la columna de la izquierda, de la página 128, dice: "de miles de mujeres de Tennesse, las más"; debe decir: "de miles de mujeres de Tennessee", las más". En la primera línea de la columna de la derecha de la misma página existe el mismo error por lo que respecta a la palabra Tennessee.

En la línea número 7 de la página 147, dice: "Julio Wo Kat y Cía. S. R. L."; debe decir: "Julio Woo Kat y Cía. S. R. L."

En la línea número 9 de la página 231, dice: "Gases y Electroros, S. A."; debe decir: "Gases y Electroodos".

En la línea número 28 de la página número 234 dice: "Taller de Manuel Martínez Chaarúa"; debe decir: "Taller de Manuel Martínez Chavarría".

En la línea número 24 de la página 244, dice: "Dr. Elizondo Langange"; debe decir: "Dr. Elizondo, Langagne".

INDICE :

Breve Historia de la Laguna	Pág. 1
Texto del Proyecto de Decreto por medio del cual Torreón es erigido en Ciudad	" 3
Presidentes Municipales que ha tenido la ciudad de Torreón	" 7
Prosperidad Progresiva en la Comarca Lagunera	" 9
Nombres Distinguidos en la Comarca Lagunera	" 15
Situación Geográfica y Características de la Ciudad de Torreón	" 19
Alturas sobre el Nivel del Mar	" 20
Temperaturas Medias al Año	" 21
Refranes Populares	" 22
Lugares y Sitios Pintorescos de la Laguna	" 23
Los Telégrafos en Torreón	" 26
Cómo Trabajan los "Amigos del Suelo" en la Comarca Lagunera	" 28
La Laguna	" 31
El Por Qué de esta Guía	" 38
Lo Que Encontrará el Visitante en Torreón	" 45
Torreón: Sus Hombres, Sus Grupos	" 57
El Correo en Torreón	" 67
La Aviación en Torreón	" 69
Puerto Aéreo de Torreón	" 71
El Riego Mecanizado en la Comarca Lagunera	" 72
Petróleos Mexicanos en la Laguna	" 74
La Mortalidad en Torreón	" 75
Anécdotas	" 76
Hilos Telefónicos	" 77
Alumbrado Público en Torreón	" 80
Refranes Populares	" 82
Tabla de Distancias en Carreteras Nacionales	" 83
Agua y Drenaje	" 91
Haciendas de México	" 93
Los Estados Unidos Mexicanos en Cifras	" 96

Frases Célebres de Hombres Célebres	98
Colonia Torreón Jardín — Colonia Luis M. Navarro	99
Colonia Prolongación los Angeles	100
Cuentos y Sucedidos	101
Comunicaciones con la Perla de la Laguna	102
El Tránsito en la Comarca Lagunera	108
Refranes Populares	112
Convenciones Nacionales y Congresos	114
Los Ferrocarriles en Torreón	117
El Comité Coordinador Pro-Comunidad	119
El Tránsito en Torreón	120
Religiones	121
La Educación Pública en Torreón	122
El Servicio de Energía Eléctrica	126
Vida en Marte	127
La Mujer Mexicana es Considerada la más Prolífica del Mundo	127
Gigantesco Experimento para Advertir a Tiempo el Cáncer	127
Frases Célebres de Hombres Célebres	129
La Carretera y Mazatlán	130
Las Cosechas del Océano	133
Horario de Llegadas y Salidas de y hacia la ciudad de Torreón	135
Camiones de los Altos	136
Línea de Transportes del Norte	137
Línea Flecha Roja	138
Transportes Monterrey-Salttillo	139
Proyecto de Programa	140
Directorio Comercial de la Ciudad de Torreón	145
Directorio Profesional	239
Abogados	239
Arquitectos e Ingenieros	241
Contadores Públicos y Auditores	242
Médicos	243
Oficinas Públicas y del Gobierno	247
Broche de Oro	249
Apéndice	251
Oficinas Consultadas	253
Libros Consultados	254

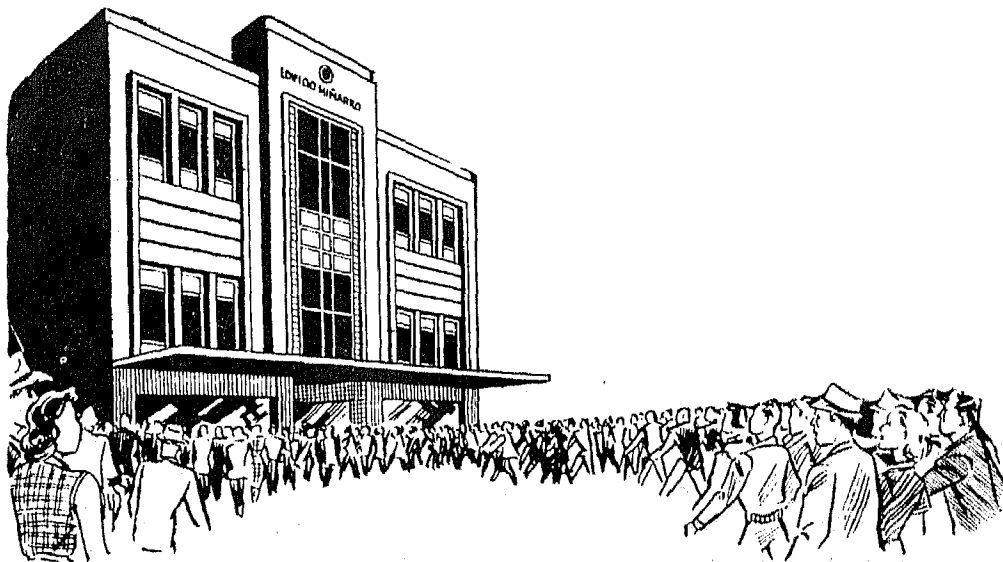

ARTICULOS PARA EL HOGAR Y LA OFICINA
LA CASA MEJOR SURTIDA EN EL RAMO.

PAPELERIA - LIBRERIA - DISCOS
Y ARTICULOS PARA REGALO.

DISTRIBUIDORES

D. M. NACIONAL

EDIFICIO MIÑARRO

CEPEDA 450 SUR

Tels. 2-07-66- 2-07-77 y 2-30-56

TORREON, COAHUILA, MEXICO.

MAYAGUELLA-TORREON